EL DIARIO PALENTINO

Miércoles, 9 de Mayo de 1990 — EL DIA DE PALENCIA — Núm. 15.149. Precio 60 pesetas

Fundado en 1881

Alvarez Cascos pide la dimisión de Leopoldo Torres

Acusa al Fiscal General del Estado de «total falta de imparcialidad»

Madrid, (EFE).- El secretario general del PP, Francisco Alvarez Cascos, pidió hoy al Fiscal General del Estado, Leopoldo Torres, su dimisión por la "total falta de imparcialidad" que le ha caracterizado desde que tomó posesión de su cargo.

Alvarez Cascos hizo esta petición durante la comparecencia del Fiscal General ante la Comisión de Justicia e Interior en el Congreso de los Diputados.

El secretario general del PP dijo que la actuación de Leopoldo Torres en el que denominó "caso Manglano", y no "caso Naseiro", pudo incurrir "en violación del secreto del sumario", con lo que amenaza el libre ejercicio de la defensa de los presuntos inculpados.

Según Alvarez Cascos, el Fiscal General del Estado también ha podido incurrir en "exceso de celo para la percepción de indicios de delito en este caso, que contrastan con su empeño en tapar los indicios en otros casos", al parecer en referencia al "caso Juan Guerra".

INVESTIGACION.- MADRID.- La Mesa del Congreso de los Diputados durante la reunión que mantuvo con objeto de debatir el borrador elaborado por los servicios jurídicos de la Cámara, para dotar a la Comisión del Estatuto de los Diputados de instrumentos para investigar las posibles responsabilidades políticas de los parlamentarios. (EFE)

Concertación Social

Los sindicatos UGT y CC.OO. acusan al Gobierno de «vulnerar el pacto» del 31 de enero

Madrid, EFE.

Delegaciones de las ejecutivas de UGT y CC.OO. se han reunido hoy para perfilar la estrategia negociadora de la reunión de mañana con los ministros de Economía, Carlos Solchaga, y de Trabajo, Luis Martínez Noval.

Esta reunión, en principio considerada como el arranque de la segunda fase de la concertación queda ahora condicionada por la voluntad de los sindicatos a la ratificación de los acuerdos sobre control de la contratación que, tras la entrega de las propuestas gubernamentales al respecto el pasado lunes, UGT y CC.OO. han reaccionado considerando que "vulnera el pacto".

En un contacto de urgencia celebrado ayer entre los dos sindicatos, éstos decidieron acudir a la reunión de mañana, pero vinculando los resultados de la misma y el futuro desarrollo de la segunda fase de la concertación a que el Gobierno aplique literalmente el contenido del pacto del 31 de enero.

Los dirigentes sindicales achacaron a "las presiones de la CEOE", los supuestos cambios introducidos en la propuesta de desarrollo normativo del control de los contratos e inspección laboral.

La delegación de UGT en la reunión de hoy está integrada por los secretarios de acción sindical, Apolinar Rodríguez; de acción institucional, Emilio Castro; de imagen, Miguel Angel Ordóñez y confederal, José María Zufiaur.

Por parte de CC.OO. están presentes Agustín Moreno (acción sindical), Salce Elvira (empleo), José María Fidalgo (relaciones institucionales), Angel Campos (comunicación) y Julián Ariza (confederal).

Artefacto de ETA en la ruta de la Vuelta Ciclista a España

La etapa se retrasó media hora

Logroño, (EFE).–La etapa Logroño-Pamplona de la Vuelta Ciclista a España se inició con un retraso de 31 minutos, a consecuencia de las medidas de seguridad adoptadas ante la explosión de un artefacto en un tramo de la etapa, próximo a Logroño.

La salida oficial estaba programada para las 12,25 horas, en marcha controlada desde la plaza del Ayuntamiento de Logroño, pero no se efectuó hasta las 12,56, después de que, en varias ocasiones, los ciclistas se situaran en la línea de salida.

Según informaciones de la Delegación del Gobierno, en el límite de las Comunidades Autónomas de La Rioja y Navarra, a unos diez kilómetros de la capital riojana, estalló, hacia las 12 horas, un pequeño artefacto, después de haberse recibido una llamada telefónica en la Policía Local advirtiendo, en nombre de ETA, sobre la colocación de explosivos en varios puntos del citado tramo.

El retraso se debió a que fue necesario rastrear los tramos motivo de la amenaza para revisar sus consecuencias, que, de momento, sólo se han producido en el citado punto de la salida del término municipal de Logroño, en la carretera de Mendavia.

El paro descendió en abril en 32.587 personas

Madrid, EFE.

El paro registrado en las oficinas de empleo descendió en el mes de abril en 32.587 personas, lo que supone un 1,35 por ciento menos que el registrado en marzo, según datos facilitados por el Ministerio de Trabajo y Seguridad Social.

Con este descenso, el paro se sitúa en España en 2.379.205 desempleados, lo que supone un 15,94 por ciento sobre la población activa.

Desconvocada la huelga del Parque Móvil

Madrid, EFE.

Los sindicatos CC.OO., CSIF y USO en el Parque Móvil Ministerial (PMM) desconvocaron hoy la huelga indefinida que mantenían, tras el acuerdo alcanzado la pasada noche.

En el encuentro que mantuvieron los sindicatos y los representantes ministeriales se acordó crear una mesa negociadora que se reunirá el próximo viernes para discutir las reivindicaciones de los trabajadores del PMM, que se centran en el reconocimiento de la categoría profesional para los conductores y mecánicos, incremento salarial hasta las 128.000 pesetas mensuales y unificación de horarios.

Política exterior

Viaje de González a Canadá y visita a Madrid del Presidente de Sudáfrica

Madrid, EFE.

Los preparativos del viaje oficial del Presidente del Gobierno, Felipe González, a Canadá, y de la visita a España del Presidente de la República de Sudáfrica, Frederik de Klerk, centran en este mes de mayo la atención de la diplomacia española.

Felipe González realizará su primer viaje oficial a Canadá del 14 al 17 de este mes y tan sólo una semana después, el 24 de mayo, es esperado en Madrid Frederik de Klerk, confirmaron a Efe fuentes oficiales.

Esta actividad no impedirá que la diplomacia española prosiga sus habituales trabajos en torno a los tres ejes de la política exterior española: la construcción europea, las relaciones con América Latina y la situación en el continente africano.

La agenda del ministro de Asuntos Exteriores, Francisco Fernández Ordóñez, se presenta sin embargo, más descargada en mayo que en el mes anterior.

PALENCIA

Puede desconvocarse la huelga de Correos (Página 5)

Recuerdo a Jesús Castañón en las "Tertulias del Espigüete" (Página 6)

Se prepara una plataforma electoral de "Críticos del PSOE" en Palencia (Página 6)

Programas y presupuestos de la XIV Semana del Románico Palentino (Página 7)

M.C.D.2022

JUEVES 10

Santoral: Ss. Juan de Avila pb. Patrono princ. del clero sec. español; Aureliano, Agatón, Cataldo obs.; Afrodisio, Gordiano, Epimaco, Palmacio, Simplicio, Félix, Blanda, Silvio, Filadelfio, Cirino, Dioscórides ms.; Amaro (Aldomaro), Concesa cfs.; Calopodio pb.; Job pf.

Sale el sol a las 07,04 h. y se pone a las 21,19 h. La luna sale a las
22,28 h. y se pone a las 06,56. Cuarto menguante el 17 en Acuario.

Refrán: "Hierba mala nunca muere".

EFEMERIDES

1713 Publicación de la Ley Sálica por la que heredará el trono de España todo varón descendiente de Felipe V en línea recta o transversal, nacido en España, y a falta de éstos, la mujer más cercana en parentesco al rey.

1720 Comienza a construirse la Plaza Mayor de Salamanca.

1877 Proclamación de la independencia de Rumania tras declarar la guerra a Turquía, de la que hasta entonces había sido tributaria.

1886 Apertura de las primeras Cortes de la Regencia de María Cristina, viuda de Alfonso XII.

1979 Salvador Dalí ingresa en la Academia de Bellas Artes de Francia, como miembro asociado.

1985 El festival de cine de San Sebastián recupera su carácter competitivo que le fue retirado en 1977.

EL DIARIO PALENTINO
EL DIA DE PALENCIA

Palencia: Mayor, 67 – 34001. Apartado de correos, 17
Teléfono: Redacción, 744822. **Anuncios y suscripciones,** 740417
FAX, 743360 **Depósito Legal:** P-2-1958

Presidente editor: José Luis Alonso Almodóvar; **Gerente:** José Luis Alonso Cruz

Director: JOSE MARIA RUIZ DE GOPEGUI Y SANTOYO. **Redactor jefe:** Gonzalo Ortega Aragón
Jefe de talleres: Francisco del Campo

Ventanal

Osornillo: Pila bautismal de la parroquia.

Si desea publicar fotografías de su localidad en el "Ventanal", envíelas a El Diario Palentino. Redacción. C/ Mayor, 67 - 34001 Palencia. Indique el lugar y el autor. Formato

CARTELERA

DONSANTIAGO: *"Mi pie izquierdo."* (5,30-8,15-10,45)

REY DON SANCHO: *"Romero"* (5,30-8,15-10,45)

CINE ORTEGA: *I Muestra Internacional de Cine* (5,30-8,15-10,45)
(Ver programa adjunto)

AVENIDA 1: *"Trilogía de Nueva York"* (18) (5,30-8,15-10,45)

AVENIDA 2: *"Asuntos sucios"* (18) (5,30-8,15-10,45)

AVENIDA 3: *"Una historia china de fantasmas"* (T.) (5,30-8,15-10,45)

AVENIDA 4: *"Mi padre"* (T.) (5,30-8,15-10,45)

SORTEOS

Lotería primitiva

Jueves, 3 de mayo
16-28-30-36-40-47
C 29

BONOLOTO

Domingo, 6 de mayo
3-15-19-20-33-36
C 43

Lunes, 7 de mayo
6-13-16-17-26-47
C 23

Martes, 8 de mayo
9-13-23-30-43-48
C 28

Miércoles, 9 de mayo
10-27-28-31-43-46
C 38

ONCE

n.º premiado ayer
44722

FARMACIAS

Miércoles, 9: Dª Mª Soledad Gutiérrez Herrero (Avda. Modesto Lafuente, 23) y Dª Eulalia Barbero Martín (Plaza Cervantes, 1).

Jueves, 10: D. José Luis Tejedor Jimeno (Teniente Velasco, 15) y doña Mercedes Aguado Martínez de Azcoitia (Los Abetos, 4).

Servicio Nocturno: Don José María Fernández Nieto (Mayor,40). Tfno. 742470. Diariamente desde las 10,30 de la noche.

TELEFONOS

Hospital General "Río Carrión"	72 29 00
Urgencias H."Río Carrión"	74 40 11
Hospital Provincial "San Telmo"	72 82 00
Casa de Socorro	72 24 81
Clínica Cruz Roja	72 41 00
Cruz Roja (urgencias)	72 22 22
Clínica "Virgen de la Salud"	74 77 00
Ambulancias	75 22 40
Policía (urgencias)	0 91
Policía Nacional	74 27 15
Protección Civil	0 06
Bomberos (Palencia capital: 080)	72 11 11
Subsector de Tráfico	72 06 88
Guardia Civil	0 62
Policía Municipal	74 76 77
Ayuntamiento	74 97 00
RENFE -información-	74 30 19
Autobuses RENFE	74 32 22
Taxis: Parada Federación	74 21 26
" " Pasaderas	74 08 10
" " San José	72 00 16
" " San Lázaro	72 20 76
" " Est. RENFE	74 39 19
Iberduero, averías	74 25 57

ACTOS Y CONVOCATORIAS

Exposición: El pintor Aurelio González Muriel expone una serie de óleos en la galería "Arte Libre", de la calle Ramírez, entre el 12 y el 26 de mayo. El horario de visita será de 10 a 13.30 horas, y de 16.30 a 20 h.

Guarderías: El plazo de presentación de solicitudes para el ingreso en las guarderías infantiles dependientes del Servicio Territorial de Bienestar Social permanecerá abierto hasta el 21 de mayo.

Exposición: Sobre "China: mitos, dioses y demonios", a través de pinturas religiosas chinas del Museo Oriental de Valladolid. En la sala D. Sancho de Cajapalencia, hasta el 19 de mayo.

Charla: El poeta palentino Marcelino García Velasco hablará mañana jueves, día 10, a las 7.30 de la tarde, en el aula cultural de Cajasalamanca, sobre la exposición de arte contemporáneo "Primavera'90".

Amas de casa: La Asociación Provincial de Amas de Casa comunica a todas sus asociadas que el viaje que estaba programado para el día 25 de mayo, para visitar el Senado, se realizará el 17 de mayo.

Patronato de Deportes: Con motivo de la festividad de Santa Rita, patrona de los trabajadores del Ayuntamiento, el Patronato Municipal de Deportes suspende toda actividad en sus instalaciones el día 22 de mayo.

M.C.D.2022

SIN HUESO

Por lo visto, a las nuevas generaciones les gustan poco las comidas con huesos y espinas. O sea que les encanta la mesa rápida y monorrítmica, todo seguido y deprisita, como si los esperase el chófer a la puerta y la gastronomía hubiese perdido para ellos todo el encanto de su variedad y su ritual.

Ya puedes coger lo mejor del cordero y hacer malabarismos culinarios con ello, que el chaval dirá que no le gusta y terminará haciéndose un bocadillo de embutido y a tirar de diente hasta el coscorito. Y no le pongas un pollo en pepitoria que empezará a hacer ascos y, al final, se comerá un cuartal con mortadela a palo seco. Como si su paladar fuese un sinfín metálico y aséptico, garganta pajarera a insectos todo para adentro.

Así que madres hay que han quemado su libro de cocina y ya se limitan a poner alimentos preparados, nada de fuegos y perejiles, cazolillas y pimienta. Con un preparado cárnico en migajas o un sobado con dulzuras por medio, son capaces de pasarse un invierno sin variedad. Así que terminan de comer y no hay escombros. Y si hay gato en la casa, pobre minimo, que o come lo que todos o como esté esperando sobras pasará largas hambres domésticas. Antes un gato siempre arrullaba los manteles, a sabiendas de que habría espinas y huesos que eran miel sobre ojuelas, pero ahora, como no sean miguillas de bocata, apañado va; a no ser que a él también le preparen un sangüis para tapar boca.

No le ponga usted al chico merluza a la cazuela, que empezará que tiene espinas, salsas imprecisas y que hay que andarle al tenedor y al cuchillo. Como si comer a herramienta fuese un suplicio y apartar un espinazo una frustrante pérdida de tiempo. Oiga, pero que ni siguiera le ofrezca cigalas imperiales y nécoras augustas, que las apartará como si fuesen arañas venenosas, tanto cascarón y tanta pata, tanto rebusque y chupeteo.

A ellos, todo sin hueso, tal que bocadillos choriceros, jamoncillo pálido y afrutado, salchichones de tocino y huerta, hamburguesas recalentadas, salchicherías de pasta blanda, pizzas de cabe todo. O simplemente revueltos de algo ligero, huevos sin unte, conservas a sal y lata.

Así que salen de excursión y no hay fiambrera. Llevan la comida en el bolsillo, un rebujo entre papel y el pan lo compramos en el camino. Y uno siempre piensa que si para ese viaje no hacen falta alforjas, cómo será ese viaje. Porque es que, encima, sin mantel ni tenedor, sin tener que apartar taba y espinas, hasta comen andando. O, ya el colmo del desprecio gastronómico, mientras juegan un peloteo de canastas.

RETABLILLO

A LA TERCERA...

"A la tercera, dicen, va la vencida". En este caso, quizá sea la cuarta, mas lo importante es que atinen ya definitivamente. Nos estamos refiriendo al polémico tramo del colector de la calle Mayor, donde el martes se reanudaban las obras.

Como el lector sabe, se interrumpieron las obras al llegar a la confluencia con la calle de Martín Calleja, dada la singularidad de las entonces cercanas fiestas navideñas. Contra pronóstico, no se reanudaron por razones crematísticas. Luego, la Semana Santa. Ya están, empero, máquinas y operarios de nuevo en el tajo.

Que acierten...

No faltan los que aseguran que la solución estará en llegar hasta la altura del Patio de Castaño y no quedarse en la calle de Martínez de Azcoitia. Los expertos tienen la palabra. Lo que sí resulta sorprendente es el número de veces que ha sido preciso hacer, deshacer y rehacer la tarea, porque los efectos, poco más o menos, seguían igual. Deseamos que ahora atinen.

Lo que está fuera de duda es que pronto tendremos en el tramo comprendido entre la calle de Martín Calleja y la de Barrio y Mier una zona "conflictiva", con tres obras en ejecución simultánea. Que sea para bien, que no tengan cualquier día que volver a empezar.

A LA ESPERA

El senador palentino, Felipe Calvo, ha planteado al Gobierno la siguiente pregunta:

"La excesiva demora de la Admininistración Central en el libramiento de los fondos correspondientes está comprometiendo gravemente al funcionamiento de los comedores escolares de los centros de enseñanza de Palencia. Si los escolares siguen disfrutando de tal servicio por el momento, es débido a la buena voluntad de los empleados de cocina -contratados laborales fijos discontinuos– que anticipan su trabajo sin percibir su haberes y a la de los comerciantes que suministran a crédito. Tal situación es evidente que no debiera producirse y es no menos evidente que no podrá prolongarse; cesarán los abastecimientos, cesarán los trabajadores y quedarán sin servicio de comedor los niños de estos centros. ¿Qué medidas urgentes serán dispuestas por el Gobierno para dar solución inmediata a la actual situación y para que no vuelva a plantearse en lo sucesivo?".

Felipe Calvo espera la respuesta a la pregunta, que planteaba a finales de abril al presidente del Senado. Y la esperan los directamente afectados y también los palentinos todos.

Que no tarde. Y magnífico sería que llegara al mismo tiempo que la buena nueva de la solución. En fin, a verlo vamos.

PAPELON

Para papelón, el que están desempeñando los conductores ugetistas del Parque Móvil y los propios ministros y altos cargos, pues al negarsé los primeros a secundar la huelga de sus compañeros, están permitiendo que los segundos puedan seguir usufructuando los coches, sin mayores contratiempos que el de escuchar cómo los huelguistas llaman a los primeros "siervos" y "esquiroles" y a los segundos, aprovechados...

En las condiciones de los altos cargos nos apuntamos todos a "sufrir" las huelgas y hasta "eternizarse" pueden los huelguistas. Muchas veces se ha demandado la promulgación de una Ley de Huelgas, que ponga coto a los desoladores efectos derivados de la mayoría de ellas. El Gobierno continúa como quien oye llover. Caemos en la cuenta de que será porque jamás se sienten afectados, como les ha ocurrido ahora con la huelga de los conductores. ¡Así, cualquiera!

P. M. B.

DON ELVIRO

Por MELLADO

M.C.D.2022

Grandes Firmas

Ciencia-técnica-filosofía: un triángulo inverosímil pero fértil

Por Mario BUNGE

A primera vista, la ciencia y la técnica son socias, pero la filosofía les es extraña. Pero a poco que se examine la cuestión de las relaciones entre los tres campos, se advierte que constituyen un todo. Esto no se advierte si uno pregunta a científicos, técnicos o filósofos, o si uno se limita a un sólo aspecto de la cuestión, tal como el método o el objetivo. Pero la unidad de los tres campos aparece claramente si se los analiza lógica e históricamente.

Las técnicas tradicionales o precientíficas, tales como la talla de la piedra, la agricultura neolítica y el arte de matar a mano, nada deben a la ciencia o a la filosofía. No ocurre lo mismo con las técnicas modernas, todas las cuales se fundan sobre la ciencia y tienen supuestos filosóficos. Por ejemplo, las ingenierías civil y mecánica modernas se fundan sobre la matemática y la mecánica teórica. Sin estas ciencias, los ingenieros nada podrían calcular y, por consiguiente, tendrían que sobredimensionar sus diseños para no correr riesgos. Esto es lo que hacían los ingenieros romanos, quienes incurrían en desperdicio de materiales y mano de obra. Pero ni siquiera ellos, los primeros en diseñar obras públicas en gran escala, fueron capaces de diseñar las máquinas complejas que dieron a luz la primera revolución industrial. No es sólo que, como diría un marxista, carecían de motivación económica porque el trabajo esclavo era barato: tampoco disponían de las teorías y de los datos experimentales necesarios para diseñar artefactos modernos.

¿Cómo se relacionan las ingenierías civil y mecánica modernas con la filosofía? De varias maneras. Ante todo, esas y todas las demás ramas de la técnica moderna tienen supuestos filosóficos más o menos tácitos, tales como que las cosas materiales existen de por sí, satisfacen leyes y pueden conocerse. En otras palabras, la técnica moderna es naturalista y realista: no supone la existencia de ideas independientes y capaces de actuar sobre las cosas, ni la posibilidad de milagros, o sea, hechos que violan las leyes naturales. Siendo realistas, quienes cultivan o practican la técnica moderna creen en la posibilidad de alcanzar la verdad, así sea aproximada, y, por consiguiente, rechazan tácitamente los ataques "postmodernos" a la objetividad. Un ingeniero que no creyese en sus ecuaciones y sus tablas no podría ejercer su profesión, como tampoco podría ejercerla a conciencia un juez que no creyese en la posibilidad de identificar a los autores de fechorías, o un periodista que no creyese en la posibilidad de hacer crónicas veraces.

Pero hay bastante más. La mecánica clasica engendró la cosmovisión mecanicista, que a su vez estimuló vigorosamente las investigaciones en macánica teórica. El mecanismo es toda una concepción del mundo: sostiene que el universo es un sistema compuesto por cuerpos y corpúsculos que interactúan y se mueven conforme a las leyes de la mecánica. Esta cosmovisión, unida a la teoría realista del conocimiento, sugiere que la mecánica clásica es la única teoría que se necesita para comprender el mundo y controlarlo.

He aquí, pues, nuestro primer triángulo: mecánica racional -ingenierías civil y mecánica– filosofía mecanicista y realista. Este triángulo dominó el pensamiento científico-técnico durante los tres siglos que siguieron a la revolución científica de 1600. Pero el monopolio de la mecánica cesó con la emergencia de la física de los campos hacia 1850. Con ella empezó a declinar el mecanicismo, ya que los campos, aunque materiales, no son de naturaleza mecánica: no tienen masa y, por consiguiente, no satisfacen las leyes de Newton. En adelante, el paradigma mecánico coexistió con el de la física de los campos electromagnéticos y gravitatorios.

El electromagnetismo dio origen a una nueva rama de la ingeniería: la electrotecnia. No es necesario subrayar la magnitud de este campo ni recordar las transformaciones radicales que ha introducido en la industria y en la vida diaria. Pero sí cabe recordar la resistencia que debieron afrontar los pioneros de la teoría electromagnética a los cambios en la visión del mundo que exigía dicha teoría. No fue fácil comprender que el mundo está compuesto tanto de cuerpos como de campos, por lo cual el mecanicismo era una visión parcial de la realidad. Si el mecanicismo era insostenible en física, ¿por qué habría de conservárselo en biología, psicología o ciencia social? Esta duda tuvo consecuencias positivas y otras negativas, que no es el caso examinar aquí.

Un tercer triángulo fértil fue el constituido por la química, la ingeniería química unida a la química industrial, y la filosofía correspondiente. Así como la electrotecnia se fundó sobre el electromagnetismo, la técnica química se fundó sobre la química básica o pura, que se proponía analizar los compuestos y descubrir los mecanismos de su formación y disociación. La filosofía asociada contiene, en primer lugar, los supuestos generales comunes a todas las ciencias y técnicas, comenzando por el naturalismo y el realismo. Otro componente filosófico es el atomismo, según el cual todas las cosas concretas son átomos, moléculas compuestas por átomos o colecciones de unos u otras. El atomismo fue originariamente, en la antigüedad, un componente de la filosofía naturalista o materialista. Otra idea filosófico-científica que desempeñó un papel importante en la revolución química es la de que los compuestos orgánicos no son necesariamente producidos por organismos, como se creía anteriormente a la síntesis de la urea y otros compuestos orgánicos. Este hallazgo debilitó considerablemente a la escuela vitalista en biología y fue el comienzo de la bioquímica. A su vez, la bioquímica, así como la biología molecular, se asocian a menudo con la tesis reduccionista según la cual una célula viva no es sino un agregado de moléculas, por lo cual la biología, es en última instancia una rama de la química. No examinaremos esta tesis. La mencionamos solamente para recordar que la química y la bioquímica, así como sus aplicaciones técnicas, están lejos de ser ajenas a la filosofía.

Pasemos por alto otras técnicas basadas sobre las ciencias naturales, tales como las ingenierías electrónicas y nucleares, y demos un salto a una de las sociotécnicas: la técnica de la administración de empresas privadas o estatales. Esta técnica utiliza conocimientos tomados de la matemática, de la psicología, de la sociología y de la economía. Pero, al igual que las demás técnicas, hace contribuciones originales al conocimiento, además de diseñar o rediseñar sistemas, en este caso sistemas sociales. La administración de empresas supone tácitamente que sus objetos de estudio, las organizaciones, existen realmente, se rigen por leyes y normas, y son cognoscibles. Además, supone que la acción humana no sólo es cognoscible, sino también programable hasta cierto punto y, más aún, que la planeación puede ser superior a la improvisación, al menos en lo que se refiere a las tareas rutinarias. El éxito de la técnica administrativa y, en particular, de la investigación operativa, confirma la tesis filosófica de que el método científico es aplicable al estudio de la acción humana, así como al perfeccionamiento de organizaciones sociales. Obviamente, esta tesis se opone a la filosofía según la cual todo lo humano escapa al método científico.

Además de los supuestos y de la implicación filosófica que hemos señalado, está el aspecto moral de la ciencia y de la técnica. No hay ciencia sin conciencia moral: el fraude científico es una falta moral. Pero puede haber técnica de punta sin moral, como lo muestra el diseño de armas ofensivas y, en particular, de bombas nucleares. Los técnicos enfrentan problemas morales porque el uso de los artefactos que diseñan pueden dañar a otros seres humanos e incluso poner en peligro la supervivencia de la especie humana. Y los problemas morales son estudiados por la ética o filosofía moral. De modo que la labor del técnico no pasa desapercibida al filósofo moral. Ni qué decir que sería deseable que los técnicos se interesasen por la ética tanto como ésta se interesa por ellos.

Los ejemplos que hemos estudiado someramente bastan para probar que la ciencia, la técnica y la filosofía no son departamentos aislados entre sí, sino componentes de un sistema. En particular, muestran que la filosofía adoptada por una rama de la ciencia o de la técnica puede estimularla o inhibirla.

Podrá objetarse que son pocos los científicos, y mucho menos los técnicos, que se dan cuenta de que son beneficiarios o víctimas de alguna filosofía. Esto es verdad, pero lo mismo sucede con casi todas las suposiciones tácitas y casi todas las implicaciones: sólo el análisis lógico puede ponerlos en evidencia. Piénsese, por ejemplo, en todas las suposiciones que damos por descontadas antes de empreder una acción compleja cualquiera, tal como un viaje, la redacción de un informe o la tasación de una vivienda.

Si la ciencia, la técnica y la filosofía forman un sistema, conviene estudiar sus interacciones para favorecer las creadoras e impedir las destructivas. De no hacerlo corremos el riesgo de perder la oportunidad de aprender cosas interesantes y, lo que es peor, de permitir que el triángulo de marras, en lugar de ser fértil, sea estéril.

(Exclusiva Agencia EFE, S.A.)

M.C.D.2022

Podría quedar desconvocada esta misma tarde

Los sindicatos CC.OO, CSIF y S.L. de Correos, Telégrafos y Caja Postal de Ahorros de Palencia irán a la huelga los días 11 y 14

Redacción (M.V.)

Los sindicatos CC.OO., C.S.I.F. y S.L. (Sindicato Libre) de Correos, Telégrafos y Caja Postal de Ahorros tienen convocadas dos jornadas de huelga para los días 11 y 14 del presente mes, a nivel nacional, para presionar a la empresa para que se constituya una mesa sectorial y para mostrar su disconformidad con la reforma que según ellos se les quiere imponer.

Esta mañana ofrecían una rueda de prensa los representantes de CC.OO., Juan Bautista Tapia López y de la CSIF, Román Vega Pérez (el del S.L. no asistió), para exponer los motivos de la convocatoria de dicha huelga, que por cierto se confirmará o desconvocará tras una reunión prevista en Madrid esta misma tarde. Estos explicaron que se había decidido adoptar esta medida de presión tras los sucesivos intentos para restablecer el diálogo con la Administración, que no habían dado resultado positivo "ya que no se nos presta atención a los sindicatos". Asimismo lamentaron que UGT no apoyara estas medidas y no hubiese participado en la plataforma conjunta con el resto de sindicatos del sector, cuando en otros sí lo están haciendo.

FOTO LUIS

Juan Bautista Tapia (CC.OO.) y Román Vega Pérez (CSIF) durante la rueda de prensa

Los representantes de CC.OO. y de la CSIF pidieron públicamente disculpas a los usuarios por las molestias que les puedan ocasionar estos días de huelga -si esta tarde no se desconvoca-, al tiempo que piden comprensión "puesto que los motivos que nos han impulsado a tomar estas medidas son razonables y no nos ha quedado más remedio que recurrir a la huelga".

Entre sus reivindicaciones principales está la solicitud de un incremento salarial del 9 por ciento y la revisión del catálogo de puestos de trabajo, la convocatoria de 8.000 plazas en la Oferta Pública de Empleo, la convocatoria de un concurso estatal de puestos base, el conocimiento y control de las horas extraordinarias y la supresión para el presente año del 50 por ciento, convirtiéndolas en oferta de empleo. Asimismo piden una normativa sobre salud laboral, con la creación de comités de seguridad e higiene en cada provincia.

NO A LA REFORMA IMPUESTA

De otra parte los sindicatos convocantes de la huelga están en contra de la reforma de Correos que según ellos les quieren imponer, cambiándoles el marco jurídico, a lo que no están dispuestos. Además acusan a la Administración de querer crear un ente público que en un futuro podría acabar siendo privado, con lo cual ellos pasarían de ser funcionarios públicos a un régimen laboral, lo que no están dispuestos a permitir. Para ellos la reforma defe ser tratada en dicha mesa sectorial, contando con todos los trabajadores y no sólo con los ejecutivos y jefaturas provinciales como se ha hecho hasta ahora, "mintiendo cuando dicen que todos los trabajadores conocemos la reforma y se nos ha dado participación en la misma". Para los sindicatos citados la reforma debe consistir en realizar inversiones extraordinarias para modernizar locales, dotar de equipamientos, medios de transporte, mecanización, etc. También piden la elaboración de un Estatuto Postal que regule la promoción profesional, una autonomía presupuestaria que agilice la gestión financiera y de gastos y se niegan rotundamente a que la reforma anunciada pueda efectuarse a través de los Presupuestos Generales del Estado del 91.

Decir finalmente que la Dirección General de Correos ha convocado, tras conocer la convocatoria de huelga de los sindicatos, la solicitada mesa sectorial para el 17 de junio, motivo por el cual en la reunión de esta tarde en Madrid las fuerzas sindicales pueden desconvocar la huelga.

CC.OO. acusa a la Diputación de no cumplir con la legislación vigente

La secretaria provincial de Comisiones Obreras, Rosario Bueno, ha acusado a la Diputación de no cumplir con la legalidad vigente, por medio de un escrito enviado a este periódico. En este escrito, se hace mención a la sanción que la Inspección de Trabajo ha impuesto a dicha institución "por no dar de alta en la Seguridad Social a trabajadores a su servicio".

Según Rosario Bueno, CC.OO. presentó en el mes de enero una denuncia ante la Inspección de Trabajo, en la cual se recogía la situación de trabajadores que prestaban sus servicios en el Hospital "San Telmo", dependiente de la Diputación, sin haber sido dados de alta en la Seguridad Social.

A raíz de este hecho, Trabajo ha resuelto levantar actas de liquidación de cuotas a la Seguridad Social, por importe de 900.000 pesetas, además de levantar acta infractora por incumplimiento de la ley.

EL TIEMPO

Los cielos estarán algo nubosos en Castilla y León, aunque predominarán los grandes claros, informó el Centro Meteorológico Zonal del Duero.

Por la tarde aumenta la nubosidad y es probable que se produzcan chubascos tormentosos dispersos.

Los vientos soplarán del Este flojo, con intervalos de fuerza moderada o racheados.

Las temperaturas continuarán ligeramente más altas que las normales para esta época del año, con temperaturas máximas previstas entre los 20 y 24 grados y mínimas, de madrugada, entre 6 y 8 grados.

Mañana el cielo estará algo nuboso, pero también con predominio de los grandes claros, aunque en los sistemas montañosos del este de la región la nubosidad será abundante y es probable que en estas zonas, se registre algún chubasco tormentoso aislado.

Las temperaturas descenderán ligeramente y el viento soplará flojo del este, con intervalos de fuerza moderada.

Ayer, la temperatura máxima se registró en Zamora, con 25,4 grados y la mínima en Salamanca y en Avila, con 7,2 grados.

SUCESOS LOCALES

DETENIDOS POR DIVERSOS HECHOS DELICTIVOS

Funcionarios del Cuerpo Nacional de Policía de la Comisaría de Palencia, como consecuencia de las investigaciones que vienen realizando con el fin de erradicar el tráfico de drogas y distintos hechos delictivos, han detenido los últimos días a los hermanos Luis Angel y Fermín Martínez González, de 23 y 18 años, respectivamente, vecinos de Palencia, por encontrarse presuntamente implicados en una agresión, resistencia y desobediencia a funcionarios policiales. Al segundo le fueron intervenidas siete dosis de hachich.

El súbdito francés Frank-Ange Medori, de 24 años, fue detenido por tener interesada su busca y captura un juzgado de la localidad barcelonesa de Arenys de Mar.

Antonio Diego Casado, de 24 años, vecino de Aranda de Duero (Burgos), también fue detenido por tenerlo interesado un juzgado de Sepúlveda (Segovia).

Todos ellos han sido puestos a disposición de la autoridad judicial.

NIÑA HERIDA LEVE AL SER ATROPELLADA

La niña de 10 años María Lourdes Elices Oria resultó herida leve al ser atropellada por la motocicleta Vespa P-5840-F, que conducía Vicente Pérez Merino, cuando circulaba a la altura del número 2 de la calle Miguel de Unamuno. La niña fue atendida en el Hospital General "Río Carrión".

ROBO EN UN ESTABLECIMIENTO

Se ha denunciado el robo cometido en un establecimiento de la calle Becerro de Bengoa, en el que personas sin identificar penetraron tras forzar la cerradura de la puerta y se llevaron varios aparatos musicales valorados en 300.000 pesetas, así como otras 30.000 en metálico.

SUCESOS EN LOS PUEBLOS

TRES DETENIDOS SE FUGARON LA PASADA MADRUGADA DE LOS CALABOZOS DEL JUZGADO DE CERVERA

Sobre las 15 horas de ayer efectivos de la Guardia Civil, en colaboración con el grupo fiscal antidroga de la 533 Comandancia de Cantabria, procedieron a la detención, en Aguilar de Campoo, de Godofredo Alves Reigada, de 36 años, natural de Santander, como presunto autor de un delito de quebrantamiento de condena y falsificación de documentos. Además detuvieron a Manuel Salvador Valencia Serna y a Néstor Eduardo Romero, de 38 y 35 años, respectivamente, ambos de nacionalidad colombiana, por un presunto delito de falsificación de documentos.

A los detenidos, que se encontraban temporalmente en Aguilar de Campoo, les fueron intervenidos dos balanzas de precisión, documentación falsa, 711 dólares, 500 bolívares, 4.000 pesos y un impresor para falsificación de documentos, así como documentos falsificados.

Puestos por la Guardia Civil a disposición del juez de instrucción de Cervera de Pisuerga ordenó su ingreso en los calabozos del propio juzgado, lugar del que los detenidos se han fugado durante la noche pasada. Sobre las 0,30 horas lograron escaparse por la ventana del citado calabozo y montados los servicios pertinentes, alrededor de las 3,15 de la madrugada era localizado y detenido Néstor Eduardo Romero, pero los otros dos siguen sin aparecer, aunque como es lógico la Guardia Civil sigue sus investigaciones para localizarlos y detenerlos.

HERIDO LEVE AL SER ATROPELLADO EN VENTA DE BAÑOS

Miguel Angel Mena Pérez, de 15 años, resultó herido leve al ser atropellado por el turismo Chrysler P-0148-C, que conducía José Carlos Campillo, de 30 años. El accidente tuvo lugar a las 22,30 horas de ayer a la altura del kilómetro 3,800, en la carretera P-1222 (Calabazanos-Esguevillas), en término municipal de Venta de Baños.

M.C.D.2022

Tertulias del Espigüete

Homenaje a Jesús Castañón

Casilda Ordóñez evocó su cordial humanidad y analizó su amplia y densa producción poética

Redacción

Como un homenaje al recientemente fallecido profesor y poeta Jesús Castañón presentó ayer Pepe Palomino la Tertulia del Espigüete, penúltima del ciclo 89-90. Y como un homenaje al amigo poeta, nacido en su Asturias querida y luego volcado en corazón y verso en nuestra tierra, definió Casilda Ordóñez su intervención.

FOTO LUIS

La Tertulia del Espigüete dedicó ayer un homenaje al profesor y poeta Jesús Castañón

AMISTAD Y ADMIRACION

Casilda recordó cómo ella, por vieja amistad y hasta por haber recitado en muchas ocasiones los poemas de Jesús Castañón, conoció paso a paso su producción poética, que en ocasiones estudió y prologó. Al año 62 remontó su amistad con Jesús, en unas primeras oposiciones al profesorado. Y el destino quiso que, años más tarde, se reencontrasen en Palencia, donde hicieron juntos algunos montajes teatrales con los alumnos de los Institutos palentinos.

Admiró en Jesús Castañón su capacidad de trabajo, su vitalismo asturiano de donde salieron múltiples actividades: oposiciones a cátedra, tesis doctoral, continuada producción poética, diversas iniciativas literarias con alumnos y grupos culturales, ingreso en la Institución Tello Téllez, publicaciones, recitales, etc.

Recordó cómo Jesús Castañón se integró plenamente en Palencia, a la que impregnó con su cordialidad y sus variadas actividades. El fue admirador de nuestro románico y dedicó trabajos a escritores palentinos: Jorge Manrique, Sebastián de Miñano, Paco Vighi. Y aquí publicó buena parte de sus libros, luego recogidos en sus "Tres trilogías".

EL SILENCIO CONDUCTOR

Al hablar de la obra poética de Castañón, Casilda Ordóñez ofreció algunas pautas que definen esa producción, siempre con el hilo conductor del silencio. Recorrió el contenido de sus libros, desde las evocaciones infantiles de "Romances de grisú" hasta la maduración honda de las últimas meditaciones, muchas de ellas de hondo sabor palentino.

FOTO LUIS

Casilda Ordóñez evocó su amistad con Jesús Castañón y analizó su obra, de hondos sabores palentinos

Al señalar algunas características de la obra de Castañón, destacó la unidad monotemática, de cada libro; el adensamiento y la desnudez de sus versos; una producción abierta y personal, al margen de modas poéticas; el uso de palabras y expresiones modernas, quizá nunca utilizadas en poesía; sus esporádicos desgarrones verbales, llenos de sentir humano y expresividad.

Finalmente, Casilda Ordóñez ofreció un pequeño recital antológico de la obra de Castañón, dando a cada verso el contorno expresivo y el sentir hondamente humano del poeta.

Los contertulios agradecieron con cálidos aplausos la intervención de Casilda. Y, uniéndose e identificándose con la intención del acto, dedicaron también una cariñosa ovación a la memoria del poeta, memoria entrañable y admiradoramente sostenida durante la tertulia.

Comunicados

Los jóvenes y el mundo obrero

La Juventud Obrera Cristiana (J.O.C.), estamos realizando, en la actualidad, una denuncia ante los jóvenes y las instituciones públicas (civiles y eclesiales) sobre las condiciones precarias en que viven los jóvenes del Mundo Obrero.

Esta denuncia es el resultado y la conclusión de la campaña realizada durante dos años, en la que hemos analizado y reflexionado la situación de los jóvenes del mundo obrero.

La realidad nos dice que no todos los jóvenes somos iguales ni todos tenemos iguales oportunidades. Existe un sector que tiene unos rasgos y unas condiciones de vida peculiares. La causa hay que buscarla en los orígenes: la familia, el entorno, la clase a la que pertenecen, que marcan el presente y condicionan el futuro de estos jóvenes.

Es una denuncia ante los mismos jóvenes, que en medio de esta situación permanecen como ausentes, como si no fuera con ellos, manteniéndose en el silencio, permitiendo que otros les manipulen y les roben la vida y la palabra.

Es una denuncia a la sociedad, representada en sus instituciones, que de una y otra forma gestionan las condiciones de vida de los jóvenes.

También es una denuncia y una llamada de atención a la Iglesia, de la que formamos parte: Para que las parroquias de los barrios no vivan de espaldas a estas situaciones de precariedad; para que a nivel diocesano no se escatimen medios y recursos a favor de los jóvenes más desfavorecidos.

J.O.C.

Continúan sucediéndose los acontecimientos en el PSOE palentino

Izquierda Socialista se ha disuelto y José Luis Santa Eufemia ha pedido la baja en el partido

Mariano VALERO

Los últimos acontecimientos ocurridos dentro del PSOE con la "expulsión" de Damborenea y la creación por éste de un nuevo partido que lleva por nombre el mismo de la corriente interna que lideraba, Democracia Socialista, se han convertido en una especie de detonante dentro de las filas socialistas, de sus distintas corrientes y en definitiva de los que de una manera u otra se han venido mostrando críticos con el funcionamiento del partido en el Gobierno al no escucharse sus voces y apartarlos de forma poco ortodoxa.

Al igual que en otras provincias, en Palencia, en los últimos tiempos se está produciendo un goteo de bajas en el PSOE, ciertamente escaso en número, pero cualitativamente importante por las personas que lo están abandonando, sobre todo si pensamos que este grupo tiene fuerza y atracción suficiente para llevar tras de sí a otras personas que pudieran incluso crear una plataforma electoral alternativa a los socialistas. No. No se trata de elucubraciones. Estamos hablando con conocimiento de causa de la construcción de una especie de Plataforma Electoral Progresista en nuestra provincia, en la que podrían participar los que hasta ahora conformaban Democracia Socialista, Izquierda Socialista, Convergencia Democrática y otros que sin ser miembros de estas corrientes están en una línea crítica con los actuales órganos ejecutivos del PSOE en Palencia.

Ya hemos informado de la petición de baja en el partido de Angel Andrés, del coordinador de la corriente DS, Adolfo Alcaide, del secretario provincial de la UGT, Javier Donis. Hoy nos hemos enterado de la solicitud de baja de un afiliado tan significativo como José Luis Santa Eufemia Alonso, que ha remitido una carta a Heliodoro Gallego, secretario general del PSOE en la que le dice textualmente: "Sirva ésta para que des las órdenes oportunas a fin de que me deis de baja en el PSOE. Han sido muchos los años de militante y siento un profundo dolor al tomar decisión tan importante en mi vida política. Sin embargo, igual que entré con las manos limpias y la ilusión de aportar mis conocimientos y valores al servicio de los más humildes en el PSOE, me voy por no encontrar los mecanismos democráticos para conseguir esos fines. Eso sí, me voy con las manos limpias y las mismas ilusiones. Espero que los últimos acontecimientos que están sucediendo en la organización, casos como los de Pablo Castellanos, Bustelo, Alonso puerta, Damborenea, etc., sean el revulsivo para que las bases se planten y se vuelva a los orígenes socialistas en donde los valores de la solidaridad, fraternidad y libertad sean la guía y norte de todos los militantes y afiliados del PSOE como lo fue antes del 82. Saludos fraternales."

De otra parte hemos tenido conocimiento de que esta mañana tenía entrada en la sede del PSOE un escrito de la coordinadora provincial de la corriente de opinión Izquierda Socialista del PSOE-CL, que lidera en Palencia Antonio Aguilar Baquerín, en el que se dice que tras un amplio análisis de la situación política palentina decidieron, en una reunión mantenida ayer por la tarde, por unanimidad, la disolución de dicha corriente de opinión a nivel provincial. Ahora cada uno, personalmente, decidirá si permanece en el PSOE o se da de baja para participar en esa que llamamos nosotros Plataforma Electoral Progresista Independiente -cuyas siglas podrían resultar muy sonoras (PEPI)-.

M.C.D.2022

Comisión de Gobierno de la Diputación

Aprobados los programas y presupuestos de la XIV Semana del Románico Palentino, del Festival Internacional de Música y de la universidad de verano «Casado del Alisal»

La Comisión de Gobierno de la Diputación Provincial, en su reunión mensual y correspondiente al presente mes de mayo decidió aprobar el programa y presupuesto de la XIV Semana del Románico Palentino-Festival Internacional de Música. Las fechas de celebración serán desde el 30 de julio hasta el 5 de agosto, contando con un presupuesto de 8.959.000 pesetas. Para este año y con respecto a ediciones anteriores se han elevado el número de conciertos así como el de localidades que contarán con alguna de las actuaciones programadas con importantes grupos nacionales e internacionales. Las localidades serán: Palencia, Aguilar de Campoo, Carrión de los Condes, Herrera de Pisuerga, Cervera de Pisuerga, Frómista, Guardo, Saldaña, Dueñas, Paredes de Nava, Frechilla, Fuentes de Nava, Autillo de Campos, Castromocho y Abarca. El total de grupos que actuarán durante esta semana es de 24 (13 nacionales y 11 internacionales), siendo el número de actuaciones de 35 conciertos a los que hay que añadir otras 7 actuaciones más con motivo de las Jornadas de Organo Ibérico.

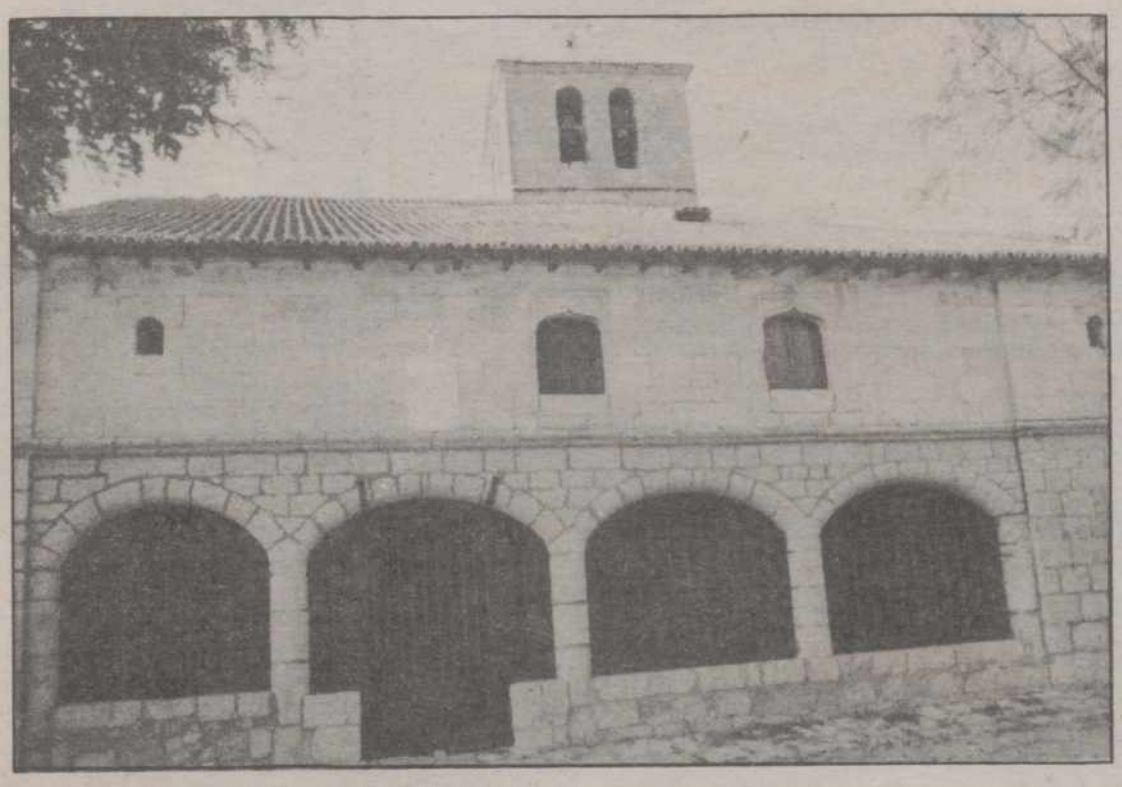

Cubillas de Cerrato. Pórtico de Sta. María la Mayor.

Dentro del mismo capítulo cultural fue aprobado el programa y presupuesto de los cursos de la Universidad de Verano "Casado del Alisal". El número de cursos programados para este año es de ocho, ascendiendo su cuantía presupuestaria a 10.130.000 pesetas. La impartición de los mismos tendrán lugar durante el mes de julio, salvo el referido al de Organo ibérico en agosto. Estos ocho cursos son: Jornadas de protección y conservación del Patrimonio Histórico-Artístico; Los Archivos y la Investigación; Arqueología romana en Hispania. Métodos de estudio; El arte de Castilla y León. Desde la Prehistoria hasta el siglo X; La Administración Pública en Castilla y León; El Patrimonio monumental palentino. Las tierras meridionales de la provincia; Curso de gregoriano e instrumentos de tecla; XII Jornadas Internacionales de Organo Ibérico.

Restauración de monumentos

Continuando en este mismo apartado cultural se aprobó la propuesta de restauración de monumentos para 1990. En concreto se trata de 37 obras en 35 localidades, contando con un presupuesto global de 14.350.000 pesetas. Como condiciones indispensables para recibir estas subvenciones los ayuntamientos relacionados deberán presentar ante la Diputación antes del 30 de junio la aceptación de la obra así como una memoria valorada de la misma, debiendo igualmente poner en conocimiento la fecha de inicio de la misma, teniendo como fecha tope de conclusión de las obras el 30 de noviembre del presente año.

En Venta de Baños, San Juan de Baño, 300.00 pesetas; Palencia, Obispado (cubierta), 2.000.000; Castrejón, Cantoral de la Peña, 300.000 ; Villahán, Villahán, 1.000.000; La Pernía, Camasobres, 300.000; Astudillo, Iglesia Salesianos, 500.000; Buenavista de Valdavia, Buenavista de Valdavia, 300.000; Vertavillo, Vertavillo, 300.000; Antigüedad, Ermita Villella, 200.000; Calahorra de Boedo, Iglesia Parroquial, 200.000; Palencia, Orden Franciscana, 250.000 ; Paredes de Nava, Iglesia de San Martín, 500.000; Villameriel, Villorquite de Herrera, 300.000; Osorno, Iglesia de Villadiezma,200.000; Población de Campos, Iglesia Parroquial, 300.000; Villasarracino, Torre e Iglesia Parroquial, 300.000; Villovieco, Iglesia Parroquial, 300.000; Espinosa de Villagonzalo, Parroquia de Santa Cecilia, 300.000; Pedrosa de la Vega; Iglesia Parroquial de Gañinas, 300.000; Sotobañado, Iglesia Parroquial, 250.000; Palencia, Madres Clarisas, 1.000.000; Villamoronta, Iglesia Parroquial, 250.000; Redondo Areños, Iglesia Parroquial Tremaya, 250.000; Villaherreros, Iglesia Parroquial, 200.000; Villanueva del Rebollar, Iglesia Parroquial, 300.000; Cardeñosa de Volpejera, Iglesia Parroquial, 300.000; Herrera de Pisuerga, Iglesia Villabermudo, 200.000; San Román de la Cuba, Iglesia Parroquial, 1.000.000; Rebanal de las Llantas, Iglesia Parroquial, 300.000; Villalobón, Iglesia Parroquial, 400.000; Villaluenga de la Vega, Iglesia Parroquial de Quintanadíez, 250.000 pesetas; Redondo de Areños, Iglesia Parroquial de Santa María de Redondo, 250.000; Cervera de Pisuerga, Iglesia Parroquial de Ventanilla, 300.000; Olleros P. Rubias, Iglesia Parroquial, 50.000 ; Belmonte de Campos, Iglesia Parroquial, 300.000; Cubillas, Iglesia Parroquial, 300.000; Lantadilla, Iglesia Parroquial, 300.000 pesetas.

Subvenciones

En otro orden de asuntos, fueron aprobadas diversas subvenciones culturales (actuaciones, viajes...) por un importe de 527.000 pesetas. Igualmente se acordó la adquisición de una nueva edición de 1.000 carpetas de diapositivas de las villas romanas de La Olmeda y Quintanilla de la Cueza por un importe de 453.000 pesetas.

Asimismo, está en preparación, dentro del apartado de publicaciones, un libro, que se espera que esté finalizado a últimos de este año, sobre la historia de Palencia en cómics, de la que es su autor Rogelio Bustamante. Se trata de un interesante trabajo sobre la historia de nuestra provincia adaptada y destinada a los niños en edad escolar. El número de ejemplares de la edición será de 5.000 contando con un importe total de 5 millones de pesetas, subvencionándose al 50 por ciento entre la entidad de ahorros Caja Salamanca y la Diputación Provincial.

En el apartado de Sanidad y Beneficencia, la comisión acordó informar favorablemente las solicitudes y cuantías de los diversos Ayuntamientos y CEAS de la provincia en materia de Acción Social y que deberán ser presentadas en el Servicio Territorial de Bienestar Social de la Junta de Castilla y León, encargada de determinar y conceder las ayudas que estime oportuno. Los conceptos de las ayudas solicitadas así como sus cuantías son:

Con respecto a las CEAS de la provincia: en concepto de gastos de personal, 60 millones; por Prestaciones Básicas, 9.300.000 pesetas; Inversión en las mismas, 1.300.000; Ayudas individualizadas, 9.400.000; Ayuda a domicilio, 20.500.000; Actividades con Consejo Social, 1.200.000; Actividades con animador, 21.900.000; Actividades de prevención y centros de día para menores, 5.900.000 pesetas.

Con respecto a las peticiones de los Ayuntamientos en materia de equipamiento asciende a 12 millones de pesetas.

Con respecto a las peticiones para diferentes obras de acondicionamiento de locales para actividades, estas ascienden a 110 millones.

Y con respecto a las peticiones para mantenimiento de los centros de la Tercera Edad en diversas CEAS, las mismas ascienden a 2.300.000 pesetas.

Para concluir, en asuntos de Hacienda y Economía, se acordaron conceder diversos préstamos con cargo a la Caja Provincial de Cooperación a los siguientes Ayuntamientos: Herrera de Valdecañas un préstamo por importe de 4 millones para la instalación de teléfonos; a Barruelo de Santullán por importe de pesetas 5.198.333 para obras de planes provinciales; a Salinas de Pisuerga por 8.000.000 para obras de la Casa Consistorial y otro por importe de 5.961.665 pesetas para obras de abastecimiento de agua, incluidas en el Plan de Mancomunidades del Valle del Pisuerga.

Este viernes, en Palencia

La Asociación de Científicos y Tecnólogos de Alimentación celebra sus IV Jornadas de Ciencia y Tecnología de alimentos

La Asociación de Científicos y Tecnólogos de Alimentos de Castilla y León (ACTA-CL) celebra en Palencia sus IV Jornadas de Ciencia y Tecnología de Alimentos, el día 11 de mayo, en el auditorio de Cajapalencia.

A las 10,30 de la mañana se celebrará una mesa redonda, con asistencia libre, en la que se abordará el tema "Alimentos de composición modificada: aligerados y enriquecidos". Intervendrán en esta mesa Abel Marine Font, catedrático de Nutrición y Bromatología, y director general de universidades de la Generalitat. María Angeles Dal Re Saavedra, subdirectora general de Higiene de los Alimentos en el Ministerio de Sanidad y Consumo. Y Antonio Maceda Cortes, adjunto de la Secretaría General de la Federación de Industrias de Alimentos y Bebidas.

A las dos de la tarde está prevista una recepción en el Ayuntamiento, y a las cinco de la tarde la celebración de la asamblea general de ACTA-CL.

REGISTRO CIVIL

NACIMIENTOS

José Angel Encinas Labrador, de Angel y María Jesús.

Zorahida Cancela Sevin, de Luciano y Margarita.

Raúl Crespo Fernández, de Luis J. y Purificación.

Silvia Crespo Fernández, de Luis J. y Purificación.

Pablo Villaescusa Izquierdo, de Florentino y Monserrat.

María Rahna García Iglesias, de Miguel y María del Sol.

Pamela Antón Cabezas, de Froilán y Hortensia.

Esteban Romo Pérez, de Esteban y Mariana.

Mónica Ortega Serna, de Ernesto y Anabel.

María Mercedes Villahoz Pescador, de Angel Esteban y María Mercedes.

Sara Prádanos Salas, de Ismael y María del Carmen.

Alberto Barcenilla Bahillo, de José Adolfo y María Teresa.

Elvira Fernández Pérez, de Francisco y Yolanda.

Noelia Trigueros García, de Angel y María Ascensión.

MATRIMONIOS

Fernando Santos Urbaneja con María Adela de los Milagros Revilla.

Antonio Manuel González Quirce con Adela Bueno Diez.

Oscar David Merino Maestro con María Yolanda Díaz González.

M.C.D.2022

RECUERDOS VIEJOS

- **Condenado a 14 años por homicidio**
- **Un festival de caridad en el Teatro**
- **Setecientos peregrinos rumbo al Pilar**
- **El incendio en el monte «Valdepoza»**

HACE 100 AÑOS
(9 de mayo de 1890)

Un vecino de Castromocho fue herido de arma blanca porotro.Este fue detenido y puesto a disposición del Juez Municipal.

Un nuevo juicio se celebró en la Audiencia Provincial. En las conclusiones provisionales el ministerio Fiscal decía que a primera hora de la mañana del 17 de diciembre de 1889 salió de la casa de Carrión donde servía una criada. Se acercó a ella el novio de una amiga suya y empezaron a hablar. Después llegó otro y entabló discusión con el primero, degenerando después en pelea y agresiones. El que había hablado con la chica sacó entonces una cuchilla de zapatero y con ella hirió al otro, yéndose luego al teller donde trabajaba, mientras el herido permanecía en tierra bañado en sangre, con cuatro heridas que le produjeron la muerte poco después.

Calificaba el hecho de homicidio y pedía para el procesado la pena de 14 años, 8 meses y 1 día de presidio así como indemnización de 1.500 pesetas.

El defensor señaló que la víctima y varios amigos suyos buscaban continuamente la ocasión de molestar y ofender al procesado y que cuando le encontró el difunto hablando con la criada le insultó y provocó, por lo que en la pelea posterior el procesado no hizo más que defenderse. Mencionó circunstancias atenuantes y dijo que se le debía imponer sólo 6 meses y 1 día o, en otro caso, 6 años y 1 día de prisión mayor, accesorias y costas.

Tras la prueba testifical los señores Jurados emitieron veredicto de culpabilidad para el procesado, sin apreciar que hubiera anteriormente provocación aunque sí en el momento de la pelea. El Tribunal dictó sentencia condenando al procesado a la pena de 14 años de reclusión temporal e indemnización.

La Guardia Civil de Carrión de los Condes denunció ante el Juzgado Municipal a un vecino por cazar sin licencia y en tiempo de veda.

HACE 75 AÑOS
(9 de mayo de 1915)

El día 8 se había celebrado en el Teatro Principal un festival de caridad para aliviar la situación de las clases más necesitadas. Estuvo presidido por el Gobernador Civil. El cuadro artístico de la Academia Juventud Católica representó la comedia "Caza Mayor"; luego actuó un coro de señoritas interpretando "La Campana" de Juan Costa; se leyeron composiciones de Aurelio Bay; hubo un concierto de piano a cargo de Matilde Vicente, profesora de la Normal, y otras actuaciones. Resultó todo un éxito de público.

César Párez de Santiago tomó posesión de su cargo de Depositario-Pagador en la Tesorería Provincial de Hacienda. Con tal motivo obsequió a sus compañeros con pasteles, copas y cigarros.

La Comisión Mixta de Reclutamiento declaró prófugos a tres mozos, uno de Baquerín de Campos, otro de Autilla del Pino y el otro de San Román de la Cuba, por no haber comparecido a los actos de aquel reemplazo.

Aquel 9 de mayo, domingo, todos los grupos de exploradores palentinos salkieron de excursión al páramo de Autilla, a pesar del tiempo inseguro. Fue una de las marchas más notables de cuantas habían realizado hasta entonces, con un recorrido de 15 kilómetros.

HACE 50 AÑOS
(9 de mayo de 1940)

Después de la misa de las 6 de la mañana en San Francisco, los cerca de 700 peregrinos palentinos que se dirigían al Pilar de Zaragoza fueron en grupos a la estación y allí ocuparon un tren especial junto con las primeras autoridades y representaciones locales y provinciales. A las 7 partió el tren hacia su destino mientras una multitud le despedía desde los andenes.

La policía de Venta de Baños detuvo a un joven de 17 años, que se había fugado de su casa paterna en Burgos y viajaba en uno de los trenes ascendentes.

Un carpintero de 56 años desapareció el día anterior de su domicilio del Portillo de Doña María. Los familiares dieron cuenta del hecho ya que el hombre padecía trastornos mentales. Aquella mañana comunicaron de Dueñas que el desaparecido había sido rescatado del río Carrión, a su paso por la localidad, sin otros daños que las pequeñas erosiones que él mismo se produjo con una cuchilla de garlopa, de las utilizadas en su oficio.

Un hombre de 65 años tuvo que ser atendido en la Casa de Socorro de una extensa herida en la región superciliar. Se la había producido el novillo que le arrolló en el barrio de Santa Ana. Después de la primera cura fue ingresado en el Hospital Provincial.

La Comisión Municipal Permanente acordó adquirir tres chasis de camiones "Dodge" con sus correspondientes cabinas, destinados a la limpieza y al Matadero. Cada uno de ellos costaba 24.625 pesetas.

HACE 25 AÑOS
(9 de mayo de 1965)

El día 6 se declaró un violento incendio en el monte "Valdepoza", del término municipal de Saldaña. La esposa del guarda fue la primera en ver las llamas y avisó rápidamente a la Comandancia de la Guardia Civil. A toque de campanas fue avisado el vecindario y todos, con camiones, tractores y otros vehículos, se desplazaron al lugar del siniestro y trabajaron denodadamente en la extinción durante seis horas.

Tres días después pasó a disposición del Juzgado de Instrucción un vecino de Baños de la Vega, que había sido denunciado como autor del incendio. Según declaró el detenido había estado en ese monte cortando unos metros de brezo, con la debida autorización, y arrojó al suelo imprudentemente una colilla que produjo un conato de fuego en las hierbas. El mismo lo sofocó y se fue después sin pensar que pudiera reproducirse el fuego.

En la zona afectada, que era de unas treinta hectáreas, habían ardido unos 40.000 pinos, algunos de casi tres metros de altura, valorándose las importantes pérdidas en un millón de pesetas.

Aquella mañana se celebró en los Jardinillos la prueba final provincial del I Certamen Nacional de Dibujo Infantil. Participaron los sesenta niños de ambos sexos que habían sido seleccionados entre los 200 autores, cuyos trabajos integraron una exposición que había estado abierta en la Delegación de Información y Turismo. Los pequeños pintores tuvieron que hacer un dibujo de tema libre y otro del palomar de los Jardinillos.

I Muestra de Cine

Igor Nemira habló sobre Perestroika y Glasnot

Igor Nemira (izda.) y Cándido Abril.

La I Muestra Internacional de Cine ofreció ayer una conferencia-coloquio con el periodista ruso Igor Nemira, director de la Agencia de Prensa Novosty. Fue la segunda de las tres charlas programadas y supuso un acercamiento a la Perestroika más que una disertación o un análisis del actual cine soviético. Se celebró en el Auditorio de Caja Palencia. El director de la UPP, Cándido Abril, presentó al conferenciante, un periodista con cerca de treinta años de vida profesional, que lleva tres años en España y que antes estuvo en Cuba y Nicaragua. Igor Nemira renunció a leer la conferencia y optó por charlar de una forma distendida.

Nemira explicó en términos comprensibles y con un buen dominio de nuestro idioma que "Perestroika" como término procede del verbo reconstruir o rehacer porque es eso lo que pretende hacer con todo un país. Dijo que empezó cuando la economía soviética entró en un estado de estancamiento y cuando la vida política y social se había paralizado. Eso fue hace ya cinco años. "Llegó Gorbachov al poder y anunció inmediatamente esa reconstrucción, cuyo objetivo es hacer más feliz y cómoda la vida del pueblo soviético y llevarle al bienestar, atendiendo fundamentalmente al factor humano ya que el país había conseguido grandes avances en la ciencia y en la carrera espacial pero la gente de la calle no tenía un nivel de vida acorde con esos logros", añadió. Dijo también que la Perestroika supone una serie de reformas profundas, que tropiezan con serias dificultades derivadas de una economía totalmente centralizada y dirigida.

En cuanto a los logros de estos cinco años señaló que se centran en política exterior: entendimiento con los Estados Unidos, inicio del proceso de desarme y reducción de armamento nuclear, hincapié en los valores humanos más que en la ideología, en la defensa medioambiental y en una mayor distensión. Manifestó también que ahora hay libertad de expresión y transparencia (Glasnot), se permite el pluralismo político con lo que las elecciones favorecen mítines diversos de los distintos candidatos, los periódicos critican los abusos e incumplimientos del Gobierno y se han vuelto más interesantes para el lector ya que pueden hablar de lo que está pasando, ya no hay presos políticos o de conciencia y los ciudadanos han encontrado canales participativos a través de esas elecciones libres, de asociaciones vecinales, de uniones profesionales, de las secciones de cartas a los lectores que incluyen los periódicos y de unos sindicatos que están cambiando. A nivel cultural, la censura ha desaparecido, los artistas pueden expresar lo que piensan y el pueblo puede ver estas nuevas obras al igual que recuperar otras anteriores que estuvieron prohibidas.

Las dificultades se derivan de la economía y "en tanto ésta no pase a ser de mercado, aprovechando la experiencia positiva occidental, no se podrá avanzar más. Hay algunos sectores del Partido Comunista y de la propio población muy conservadores que también están frenando el proceso porque no quieren cambios, pero yo soy optimista y creo que lograremos ese mayor nivel y calidad de vida, a pesar de que ahora estemos pasando por una crisis de abastecimientos". Nemira respondió a las preguntas del público, interesado en conocer aspectos de la vida cotidiana soviética. Respecto a los casos de Lituania y Letonia y su independencia dijo que es un proceso legítimo pero que no puede hacerse, como ellos pretenden, en una noche y simplemente a través de una declaración institucional. Debe negociarse.

Dentro de las proyecciones diarias la Muestra nos trajo ayer la película francesa "Demasiado bella para tí" con dirección y guión de Bertrand Blier, en la que Bernard (Gerard Depardieu) se debatirá entre el amor de su bellísima esposa (Carol Bouquet) y la pasión, ternura, simpatía y amor que provoca en él una mujer "vulgar" -Colette (Josiane Balasko)-. Hoy se proyectará el film soviético "La pequeña Vera" de Vasili Pichul.

M.C.D.2022

NUEVO MALAGA GLX

Los nuevos SEAT MALAGA GLX ofrecen de serie un nivel superior en confort y equipamiento.

- Asientos ergonómicos. ✓
- Apoyacabezas traseros. ✓
- El maletero más amplio de su categoría. ✓
- Elevalunas eléctricos y cierre centralizado, según versiones. ✓
- Paragolpes envolventes. ✓
- Faldones laterales. ✓
- Tapacubos o llantas de aleación. ✓

DESDE SOLO **1.290.000** PTAS.

Precio final recomendado por el fabricante *(IVA y transporte incluidos).*

Y este mes, ahórrese hasta

150.000 PTAS.

Oferta válida para vehículos en stock.

O si lo prefiere,

AIRE ACONDICIONADO GRATIS
en versiones 1.500 c.c.

Además, le ofrecemos unas condiciones especiales de financiación.

SEAT. MAS POR MENOS.

SEAT
Grupo Volkswagen

TAPSA/NWAyer

© T. M.

SEAT, Patrocinador y Coche Oficial Barcelona '92

Infórmese en:

COLLADO BARNECILLA, S. A.
Ctra. de Madrid, s/n.
PALENCIA

M.C.D.2022

PAREDES DE NAVA

Sobre la instalación de un puesto de Cruz Roja

Adolfo Infante
Corresponsal

Como anticipábamos recientemente en relación a la ubicación del puesto de la Cruz Roja en la localidad de Paredes de Nava, es necesario abordar un tema de tal magnitud con gran austeridad con el objeto de llegar a conseguir una información más clara, concisa y exacta en un asunto de transcendental importancia para nuestra villa.

Haciendo un poco de historia y siguiendo con la línea de ampliación del servicio de la Cruz Roja en la provincia de Palencia, destacados directivos de la Junta Provincial se dirigieron a nuestro alcalde para proponerle inicialmente la ubicación del puesto en Paredes. No obstante, como el tiempo pasaba inexorablemente sin que se hubiera tomado ningún paso previo, los directivos provinciales insistieron nuevamente hasta que Eugenio Fernández, alcalde de Paredes, tuvo una reunión con el resto los de compañeros de corporación; una reunión, por cierto, algo descafeinada, donde reinó la apatía de los ediles que no se sentían ilusionados con el proyecto, con manifestaciones incluso algo atípicas y desconcertantes como la exigencia de aportaciones económicas por parte de Cruz Roja al Ayuntamiento de Paredes, así como la participación de éste en la gestión del puesto apuntadas por el portavoz del CDS, Heliodoro Rodríguez, según ha podido confirmar uno de los vicepresidentes de la junta provincial.

Ante esta reunión ciertamente preocupante, el proyecto del puesto de la Cruz Roja se canaliza a través de la Asociación Cultural y de las Amas de Casa, que viendo con agrado esta empresa no dudaron en prestar su ayuda y colaboración en la campaña de captación de socios. La idea caló fuerte en la población paredeña y pronto se alcanza un gran número de asociados y el industrial paredeño, Marcelo Pérez Calvo, se mostró dispuesto a ceder el terreno para la ubicación del puesto. En este punto es notificado al Ayuntamiento, para su inclusión en sesión plenaria, por los socios existentes en la localidad con el fin de desarrollar el compromiso adquirido desde la alcaldía y dar los primeros pasos en firme. Paralelamente se remite una nota de prensa de cara a alentar desde los medios de difusión a paredeños y administraciones a proseguir en el proyecto.

El pleno correspondiente al 30 de marzo va consumiéndose poco a poco y el escrito remitido en torno al puesto de socorro no se llega a tratar. Tendría que llegar el punto de Ruegos y Preguntas para que el concejal del grupo mixto Marcelo Doncel se interesara por el tema y el concejal Infante (PP) solicitara la lectura del escrito y la convocatoria de un pleno para la resolución de este asunto. No obstante, desde la alcaldía se argumenta que en este momento no es competencia del Ayuntamiento mientras no se constituya la asamblea y junta local, comprometiéndose, sin embargo, a mantener contactos con responsables provinciales.

Transcurre el mes de abril con algunas reuniones que finalmente no se traducen en ninguna novedad al menos pública y notoria. Llega el 27 de abril y el orden del día en su punto 15 dice: "Instalación del puesto de la Cruz Roja". A pesar de ello no es un punto a debatir, según explicó la alcaldía, sino una mera información, algo incomprensible teniendo en cuenta que para tal misión hay un punto, el 16, destinado a informaciones de la alcaldía.

Sin embargo se produce un intenso debate. El portavoz popular Guillermo León insistió que el Ayuntamiento debe aportar el dinero; exhortó, sea o no sea competencia de la Corporación, a trabajar todos por el puesto refiriéndose a un caso sufrido en propia carne de una persona muerta en el coche por no dar tiempo a que llegara la ambulancia, descartando ningún cargo de conciencia, en su persona. "Espero que Vds. tampoco la quieran asumir", concluyó.

Marcelo Doncel también coincidió en la necesidad del servicio. A la vista de que puede irse a otros lugares, pidió más rapidez y celeridad sin poner tanta traba y dificultad.

Cipriano Nieto exigió que, una vez cedidos los terrenos, el Ayuntamiento corriera a cargo del coste del puesto mostrando su disconformidad al procedimiento seguido. La alcaldía sin embargo reiteradamante afirmó que no era momento y que primero es necesario tener una petición en firme sobre lo que se quiere de esta institución.

En torno a las competencias, Cipriano Nieto quiso separar la gestión y administración contable que corresponde a la Cruz Roja a la competencia, obligación de construir el edificio aludiendo así al rechazo de la Cruz Roja por parte de J. Velázquez debido a la no participación de la Corporación en la gestión. Esto provocó una salida algo más que airada, y la presidencia tuvo que llamar al orden y calmar en cierta forma los ánimos.

Un penoso incidente en un asunto decididamente importante en el que se ha perdido un tiempo precioso por la resistencia inicial a afrontarlo con plenas garantías. Al parecer, en la actualidad existe una voluntad por parte de todos los grupos políticos representados para llevar a buen puerto esta buena empresa. Una metamorfosis debida a la gran presión popular que aunque tarde podrá permitir dotar de un importante servicio a la localidad. Esperemos que pronto podamos dar buenas noticias. Hasta entonces es precisa la llama de la esperanza en esta tensa espera.

AUTILLO DE CAMPOS

El campo y los pastores

Corresponsal: FERRERAS

No está el campo tan hermoso como parece desde la carretera. No están los sembrados tan floridos y espigados como desea el labrador. Que hay un verdor falso, por cuanto las malas hierbas están escondidas y la maleza abusa de la sencillez del agricultor.

Hay muchas hierbas que sólo pueden verse desde los caminos y linderos. Es una esperanza engañosa para los días de la recolección. De ahí que los labradores no sean tan optimistas como el Sr. ministro, ni estén tan seguros como los de la ciudad.

Es la canción de todos los años. La melodía de todas las primaveras y la dura realidad de unos sembrados, que muy pocas veces responden al sudor y trabajo del labrador.

Pero hoy no quiero yo hablarles del campo en sí mismo, sino de los pastores que cuidan sus rebaños por los campos. De cómo los pastores guían sus ovejas valiéndose de los perros.

Porque en este tiempo de la primavera, cuando los sembrados están muy verdes y crecidos, son una verdadera tentación para las ovejas. Atravesar los caminos bordeando los sembrados, es todo un drama para los pastores, ya que pueden ser denunciados y multados si las ovejas pastan los trigales.

Es entonces cuando intervienen los perros. ¡Qué maravilla observar el comportamiento del perro ante la mirada de su dueño, el pastor! Es todo un espectáculo ver cómo los perros ocupan ese lugar por donde atraviesan las ovejas y las "avisan" que no deben pastar en las cebadas.

Más aún, es todo drama la carrera, veloz carrera, del perro que ve cómo una oveja o la cabra rojiza han penetrado en los sembrados. Entonces, el perro no espera ni el mandato de su pastor ni la mirada de su dueño, acude rápido a llevar al "orden" a la oveja que se ha desviado del camino que quiere su pastor.

Frecuentemente me encuentro con los rebaños que salen al campo y los rebaños que caminan a los pastos. La escena se repite siempre y siempre con la misma diligencia por parte del perro. Uno no puede menos de preguntarse cómo han conseguido los pastores enseñar a sus perros para que tan "sabiamente", tan "diligentemente" eviten que las ovejas y las cabras coman donde no deben.

No hay duda que el perro es al rebaño, como la conciencia de los humanos, sólo que las ovejas tienen bastante más miedo a los dientes de los perros, que muchas personas a los remordimientos de conciencia. Otra lección más que debemos aprender de los animales. ¡Nuestra enhorabuena a los pastores de Autillo de Campos por saber enseñar a sus perros!

San Juan de la Cruz llama pastores a las cosas y les pide que le comuniquen dónde está Dios. Dónde está la belleza verdadera, el amor sincero, la "fuente cristalina".

CERVERA DE PISUERGA

Se celebró la fase final del Campeonato Inter-Pueblos de Ajedrez

Barruelo se proclamó campeón

En la Casa de Cultura de Cervera de Pisuerga, antigua "Casona" hoy perfectamente restaurada, se celebró el sábado día 5 la fase final del Campeonato Interpueblos de Ajedrez, que organiza la Fundación Provincial de Deportes, y a la que habían llegado merecidamente los dos primeros equipos de cada zona, Villamoronta y Villaumbrales, de la Tierra de Campos; y Barruelo y Cervera, de la Peña y Campoo.

El emparejamiento para las semifinales fue por el sistema cruzado en aspa, enfrentándose de este modo Cervera y Villaumbrales y Barruelo y Villamoronta, quedando patente la superioridad de los equipos de la zona norte, mientras Villamoronta y Villaumbrales trataban muy dignamente de poner en dificultades a sus rivales. Sin embargo perdieron ambos en sus confrontaciones.

Se llegó a la final que enfrentaba a dos equipos que ya se conocían por haber jugado juntos durante la Liga, obteniéndose los siguientes resultados:

Primer tablero: José M.ª Millán, 1; Miguel Arroyo, 0.

Segundo tablero: Gregorio Cabria, 1; José González, 0.

Tercer tablero: Jesús Martínez, 0,5; Jesús A. Vañes, 0,5.

Finalizó la Jornada con la entrega de trofeos y medallas, acto en el que estuvieron presentes el alcalde de Cervera, representantes de la Diputación Provincial y técnicos de la Fundación, así como los árbitros de la Federación Palentina de Ajedrez, que no tuvieron inconveniente para cumplir con su cometido.

Un momento de la disputa de los partidos de la fase final del Campeonato Inter-Pueblos de Ajedrez, Trofeo Diputación Provincial

RESULTADOS

SEMIFINALES:
Cervera, 3; Villaumbrales, 0.
Barruelo, 2,5; Villamoronta, 0,5.

3.º y 4.º PUESTOS:
Villamoronta, 2; Villaumbrales, 1.

FINAL:
Barruelo, 2,5; Cervera, 0,5.

CLASIFICACION:

1. Barruelo de Santullán
2. Cervera de Pisuerga
3. Villamoronta
4. Villaumbrales

M.C.D.2022

V Vuelta Cicloturista a la Provincia

El domingo, primera etapa, Ruta de Campos: Palencia-Paredes-Palencia

Horario e itinerario de autobuses

Se inicia el próximo domingo, 13 de mayo, la V Vuelta Cicloturista a la provincia, organizada por la Fundación Provincial de Deportes, de la Diputación de Palencia.

Esta primera etapa recorrerá la ruta "Tierra de Campos" y saldrá de Palencia, del Pabellón Municipal, a las doce de la mañana. Seguirá ruta hacia Grijota, Cascón de la Nava, Mazariegos, Fuentes de Nava, Frechilla y Paredes de Nava, donde será el almuerzo. Total 47,3 kilómetros. Por la tarde, desde Paredes se seguirá camino hacia Becerril de Campos, Monzón y Husillos, para terminar en Palencia. Este recorrido de la tarde supone 32,5 kilómetros; y el kilometraje total de la etapa es de 78,8.

El domingo se inicia, en la explanada del Pabellón de Deportes, la V Vuelta Cicloturista a la Provincia, que organiza la Fundación Provincial de Deportes

ITINERARIO DE AUTOCARES

Itinerario de los autocares que trasladarán a los cicloturistas de sus lugares de origen o lugares cercanos, hasta Palencia:

AUTOCAR QUE PARTE DE GUARDO (Abagón)

A las 8,45: Salida de Guardo (Restaurante San Francisco).
9,00: Mantinos (Cruce carretera Palencia).
9,15: Fresno del Río (Cruce carretera).
9,40: Saldaña (Gasolinera).
9,45: Pedrosa de la Vega (Cruce carretera Palencia).
10,10: Villalcázar de Sirga (Cruce Frómista).
10,20: Villovieco (Cruce Frómista).
10,40: Frómista (Gasolinera).
11,05: Monzón (Cruce Castillo).
11,15: Fuentes de Valdepero (Pista Polideportiva).
11,30: Llegada a Palencia (Polideportivo).

AUTOCAR QUE PARTE DE VELILLA DEL RIO CARRION (Royalbús)

A las 9,15: Salida de Velilla (Puente).
10,15: Terradilos (Cruce carretera Saldaña).
10,25: Población de Arroyo (Salida pueblo).
11,00: Paredes de Nava (Gasolinera).
11,30: Llegada a Palencia (Polideportivo).

AUTOCAR QUE PARTE DE CASTRILLO DE VILLAVEGA (José L. López)

A las 9,45: Salida de Castrillo (Plaza).
10,00: Abia de las Torres (Carretera).
10,15: Osorno (Gasolinera).
10,35: Itero de la Vega (Cruce carretera Astudillo).
10,45: Melgar de Yuso (Carretera).
11,00: Astudillo (Gasolinera).
11,30: Llegada a Palencia (Polideportivo).

AUTOCAR QUE PARTE DE VILLADA (Moreno y Vicente, S.L.)

A las 9,00: Salida de Villada (Plaza).
9,15: Pozo de Urama (Salida a Cisneros).
9,30: Cisneros (Cruce a Frechilla).
9,55: Villarramiel (Plaza).
10,20: Ampudia (Gasolinera salida pueblo).
10,50: Dueñas (Cruce carretera a Cevico).
11,05: Venta de Baños (Sangar).
11,20: Villamuriel (Puente carretera general).
11,30: Llegada a Palencia (Polideportivo).

SE NECESITA
AYUDANTE DE COCINA
con experiencia
Tfno. (983) 80 06 12

LANTADILLA

Las obras de la segunda fase de la nueva Casa Consistorial cuentan con un presupuesto de 11.000.000

El Pleno de la Corporación municipal de Lantadilla aprobó en su última sesión ordinaria la adhesión a la moción del presidente de la Diputación para pedir al Ministerio de Educación y al Consejo de Universidades que conceda a la Universidad de Valladolid los estudios superiores de Ingeniería Agrícola, cuya facultad se instalaría en Palencia.

Además se facultó al alcalde, Silvano Lantada, para que realice las gestiones oportunas en nombre de la Corporación para adjudicar las obras de la segunda fase de la nueva Casa Consistorial, que se construye sobre el solar -ampliado- del antiguo Ayuntamiento, en la Plaza Mayor. La primera fase está a punto de concluirse, con un presupuesto de 10.000.000 de pesetas y en la segunda se invertirán otro 11.000.000. La obra está financiada por la Junta de Castilla y León y la Diputación Provincial, a través de los Planes Provinciales y del Fondo de Cooperación Local, aportando como es lógico el 50 por ciento el propio municipio. Se tiene previsto que las obras estén concluídas a finales del presente año.

En el apartado de solicitudes de obras por vecinos se aprobó una para la construcción de una vivienda de nueva planta, además de otras de menor importancia.

INFORMES DEL ALCALDE

El alcalde informó al resto de miembros de la Corporación sobre la buena marcha de las obras de la Casa Consistorial, sobre la visita realizada al presidente de la Diputación Provincial, con el que hablaron sobre las obras incluidas en los Planes Provinciales que afectan a Lantadilla y también sobre futuros proyectos y la posibilidad de otras ayudas para poder afrontar nuevas inversiones en la localidad para mejorar la infraestructura y los servicios a los ciudadanos.

Asimismo informó sobre la visita a la Confederación Hidrográfica del Duero para agilizar los expedientes de extracción de áridos en el municipio y para efectuar obras de limpieza en los cauces de los ríos Pisuerga y Vallarna, que cruzan el término municipal de Lantadilla y debido a la maleza que arrastran se forman tapones, produciendo inundaciones cuando vienen muy crecidos y dañando los terrenos de cultivo. El señor Lantada dijo que en la CHD se les prometió que realizarían esas necesarias tareas de limpieza, como se hace en otras ocasiones.

HAY MUCHAS RAZONES PARA ELEGIR UN CAMION O CAMIONETA RENAULT:

1 El camión RENAULT se carroza con facilidad y a bajo costo de acuerdo a sus necesidades caja fija, Basculante. Frigoríficos, etc.

2 Puede VD. elegir el modelo que por costo y mantenimiento, tenga los niveles más bajos para sus necesidades de transporte, reparto, etc.

3 Son seguros. Más maniobrables. Frenos inmejorables, dirección hidraúlica muy suave y de gran giro.

4 También financiación RENAULT FINANCIACIONES, S.A. le facilita el crédito que VD. necesita, tanto en régimen de Leasing como Normal, compruebe estos datos.

5 Con superiores prestaciones ahorran consumo y mantenimiento. Y cargan más.

6 Todos nuestros modelos tienen una alta tasa de rendimiento. Compruébelo VD. mismo.

7 Adquirir un RENAULT, será para VD. rentabilizar bien la inversión, VD. será el beneficiado.

VEALOS EN:
AUTO REPUESTOS PALENCIA, S. A.
Avda. Madrid, 2 - Teléfono 72 14 00

M.C.D.2022

El Elche presentará una denuncia contra el presidente del Atlético de Madrid

Y Jesús Gil vuelve a la carga: «Los jugadores del Elche son unos viejos y están acabados»

Elche (Alicante), (EFE).-El Elche C. F. presentará una denuncia contra Jesús Gil, presidente del Atlético de Madrid, tras las declaraciones efectuadas por el dirigente del equipo madrileño después del partido Atlético Madrileño-Elche, según manifestó a EFE, Carlos Conesa, gerente del club ilicitano.

Jesús Gil afirmó, entre otras cosas: "el Elche es una conjura de perros que no valen ni para ir a la mina, querían romperle la pierna a Joao Pinto y lo han conseguido, son unos sinvergüenzas, son unos asesinos, soy amigo de su presidente, pero le he dicho que mande a la mierda a varios de sus jugadores".

"Estamos dispuestos a todo", continuó Conesa, "y vamos a presentar nuestra denuncia ante la Liga de Fútbol Profesional y el Comité de Competición con el fin de que se le abra expediente disciplinario y si hace falta el club llegará incluso al Consejo Superior de Deportes".

José Antonio Morante "Lico", entrenador del equipo ilicitano afirmó, refiriéndose a Gil: "es un hombre para reírse de él, de asesinos sabe más que nadie, está medio sonado y habla porque tiene guardaespaldas y así es fácil hacerlo".

Benito Sánchez, capitán del equipo, afirmó que le "resbala" lo que diga Jesús Gil, "ya que no es una persona sensata, pero lo que nos ha dicho", precisó, "es para querellarse, aunque no me gustaría entrar en la polémica porque los más perjudicados "seríamos nosotros"".

El defensa del equipo ilicitano Cepeda señaló: "es muy fuerte lo que nos ha dicho, se ha pasado, pero no hay que hacerle mucho caso ya que es muy "teatrero"".

Juan Cartagena afirmó: "lo que dice Jesús Gil son memeces, demuestra que no vale ni para presidente de una piara de cerdos y espero que alguien le pare los pies algún día, debería devolver la insignia de oro y brillantes del Elche ya que no se la merece".

Pedro Pablo, ex jugador del Atlético de Madrid, indicó: "me da pena, son acusaciones muy graves y dignas de querella, ha hablado como un forofo del Frente Atlético y no como presidente de un gran club".

Puche I, protagonista de la entrada a Joao Pinto dijo: "no me considero un asesino, fue una jugada fortuita, estoy muy tranquilo y tras haber visto el video del partido todavía más".

GIL: "LOS JUGADORES DEL ELCHE SON UNOS VIEJOS Y ESTAN ACABADOS"

Madrid (EFE).-El presidente del Atlético de Madrid, Jesús Gil, declaró ayer a EFE que los jugadores del Elche son "unos viejos y están acabados", en respuesta a las manifestaciones que algunos de ellos realizaron ayer contra el mandatario rojiblanco.

"Yo comprendo que estos viejos viven de un sueldo, y tienen que mantener a su familia, pero lo que hicieron el otro día no tiene justificación", dijo el presidente rojiblanco.

Del jugador ilicitano Pedro Pablo, Gil dijo que es "un cadáver, y tiene que seguir ahí, menudo atlético está hecho".

El presidente del Atlético se ratificó, una vez más, en que los jugadores del Elche premeditadamente decidieron hacer entradas fuertes: "lo hacían ordenada y estratégicamente, y consiguieron lesionar a Joao Pinto, que tiene los tacos de Puche Clavados en su rodilla".

Fútbol amistoso

1-1: Suiza y Argentina empataron en Berna

Berna (Suiza), (EFE).-

1 – Suiza: Walker; Geiger (Fischer, m. 46), Hottiger, Herr, Baumann (Schepull, m. 78); Piffaretti, Koller, Hermann, Turkyilmaz; Sutter (Chapuisat, m. 53) y Knup.

1 – Argentina: Pumpido; Simón, Batista, Serrizuela, Ruggeri; Burruchaga (Caniggia, m. 85), Sensinni (Troglio, m. 56), Basualdo, Lorenzo; Maradona y Balbo (Dezotti, m. 59).

Arbitro: Peter Kelly (Irlanda).

Goles: 0-1. Minuto 53: Maradona supera a dos contrarios y pasa a Balbo, quien desde fuera del área marca. 1-1. Minuto 89: Sutter centra desde medio campo, recoge Turkyilmaz, quien bate a Pumpido con un disparo a media vuelta dentro del área.

El primer tiempo se caracterizó por el juego deslavazado de ambas selecciones y una táctica del "fuera de juego" bien ejecutada por la selección suiza, que impidió al conjunto de Carlos Bilardo penetrar en el área.

Maradona, desdibujado durante la primera parte, recuperó protagonismo en la segunda y facilitó el único gol conseguido por Argentina.

Sin embargo, su equipo demostró un escaso control del medio campo, lo que dificultó la entrada en el área suiza del propio Maradona y de Abel Balbo, quien consiguió el único gol argentino.

La selección suiza, dirigida por el ex madridista Uli Stielike, tampoco se caracterizó por el control del balón en el área argentina y optó por los tiros a puerta desde fuera de la misma.

Carlos Bilardo situó en punta y en misiones de contraataque a Maradona y a Balbo, quienes en el minuto 7 de la segunda parte lograban el primer y único tanto de la selección argentina.

Fue una jugada personal de Maradona, quien partió desde el medio campo con el balón controlado, lo que facilitó que Balbo se desmarcara de la defensa suiza y lograra colocar desde fuera del área un balón que entró por la escuadra izquierda del marco defendido por Walker.

La superioridad argentina demostrada en la segunda parte se vio empañada por el contraataque suizo, bien dirigido por Stielike desde la banda, quien obligó a sus jugadores a adelantar la línea defensiva y a practicar, aún más si cabe, el fuera de juego.

PARA QUE LOS NEGOCIOS MARCHEN SOBRE RUEDAS.
VEHICULOS COMERCIALES FORD

Si quiere realizar el mejor negocio de su vida, venga a vernos y participe con nosotros en el divertido juego de las 3 llaves. Sólo tiene que rellenar este cupón y entregárnoslo. Hay miles de premios y el sorteo de un ESCORT VAN esperándole. (1) Con FORD mezclar placer y trabajo es inevitable.

* Fecha del sorteo: 10-Diciembre-1990

Nombre y Apellidos: _____
DATOS DE LA EMPRESA
Nombre: _____
Cargo que ocupa: _____
Dirección: _____
Ciudad: _____ Provincia: _____
C.P.: _____ Teléfono: _____
DATOS DE SU VEHICULO COMERCIAL
Marca: _____ Modelo: _____
Nº de kilómetros: _____ Matrícula: _____
Nº del permiso de conducir: _____
Código del Concesionario:

(1) Los premios no son canjeables por su valor en metálico.

Rellene todos los datos que aparecen en este cupón y entréguenoslo del 7 al 12 de Mayo

AUTOPALSA
Carretera de Valladolid, Km. 4'5. Palencia

Ford

M.C.D.2022

VUELTA CICLISTA A ESPAÑA

Crónica de la etapa

Once, con Fuerte, segundo y Cabestany, tercero, la gran triunfadora de la cronoescalada

Giovannetti aguantó, Bernard avasalló

Valdezcaray,(Sergio Murillo/ Imagen Press).–El corredor italiano Marco Giovannetti y el francés Jean Francois Bernard fueron los dos grandes triunfadores de la cronoescalada de Valdezcaray. El primero resiste en el primer puesto de la clasificación general manteniendo, contra todo pronóstico, una buena parte de su ventaja. El segundo no ganó, sino que avasalló a sus rivales sacando más de un minuto al segundo clasificado y más de dos y medio al tercero.

La jornada, marcada por una climatología de tempestad, fue funesta para un Miguel Indurain, mucho peor de lo que se esperaba de él. Así como para Iñaki Gastón y para el suizo Toni Rominger, que contaba para el triunfo final antes de esta etapa y que enterró todas sus posibilidades de ganar la Vuelta con los diez minutos largos cedidos, respecto al vencedor.

La primera impresión que se tiene al analizar por primera vez la clasificación que ha dejado esta cronoescalada, es que los Banesto han sido los más perjudicados con el "entierro" de Miguel Indurain. Mucho se le tendrán que enderezar las cosas al navarro para recuperar esos 2-53 de retraso con que ahora cuenta. "Resucitaron" a un Gorospe que si no llega a ser por sus dos días malos (San Isidro y el Naranco) estaría ahora con la Vuelta en el bolsillo. Y tiene "ahí" a Pedro Delgado, lejos del triunfo del pasado año, pero cuya modesta decimonovena plaza en la etapa le sitúa en la cuarta plaza de la general con un retraso de dos minutos.

Por delante suyo, dos ONCE: Fuerte y Pello Ruiz Cabestany, en la segunda y tercera plaza respectivamente. El madrileño hizo la contrarreloj de su vida y eso le coloca en el segundo puesto, aunque con la amenaza de esos 40 kilómetros llanos de Zaragoza que tienen que ser su verdugo. Más venturoso parece el futuro de un Ruiz Cabestany, en su onda esta temporada, aunque el mal día para el donostiarra será en Cerler.

El duelo, pues, parece servido. Detrás de Giovannetti, dos ONCE y dos Banesto. Pero no Indurain, sino Gorospe junto a Perico. Eso es otra sorpresa. Mientras que Parra se encuentra en una posición que le obliga a atacar y Pino en la disyuntiva de luchar por él o por su jefe de filas Giovannetti. Porque lo que parece evidente es que en lo que saldremos ganando en adelante es en espectáculo deportivo. En esta última semana a todos los favoritos, con la única excepción del líder –y con reparos–, les interesa atacar.

Tempestad en La Rioja

El día, que amaneció plácido en Logroño, se fue complicando a medida que avanzaba. A las 12,45, hora del inicio de la etapa, unas gotas humedecieron el piso de Ezcaray, lugar donde se daba la salida. Sólo era el presagio de lo que vendría más adelante y que influía considerablemente en los resultados.

La llovina dio paso a un aguacero considerable y el cielo comenzó a poblarse de nubes de tormenta. Ese era el momento en el que tocó tomar la salida al francés Bernard, al soviético Poulnikov, a otro francés, Louviot, al alemán democrático Ampler y al sorprendente Joaquim Llach. Es decir, a los que consiguieron los cinco mejores tiempos al final.

Aquellas nubes trajeron la tormenta. Y después, un viento considerablemente fuerte que pegaba en la parte alta del recorrido. Esas ráfagas que daban de frente a los ciclistas que tomaron la salida en las últimas posiciones, pudieron ser la explicación de unos tiempos tan mediocres conseguidos por los "apellidos ilustres" de la carrera.

Sin embargo, hay otra conclusión que puede sacarse sin mucho esfuerzo. Todas las jornadas montañosas de estos días atrás, no han sido arrojadas por la borda por los escaladores a causa de una planificación táctica. Los jefes de filas, ayer se vio claro, andaban muy justitos. Indurain y Delgado no atacaron porque no pudieron. Fuerte y Parra, otro tanto. Y Pino bastante hizo a base de infiltraciones y de coraje. Desde ayer ya no tienen más remedio que mostrarnos las pocas aptitudes que les queden. Porque si no, esta Vuelta es para Giovannetti, para Pello Ruiz Cabestany... y quien sabe si Delgado puede entrar en este juego. Indurain ha pasado de verlas venir a la obligación de mostrar esta gran clase que, sin duda, atesora.

Juicio crítico

La ONCE, en el lugar en que quisiera estar Banesto

Pello Ruiz Cabestany

Madrid, (Román Mendoza/Imagen Press).–Todo el mundo esperaba que esta etapa sirviese para clarificar la clasificación general. Y en cierto modo ha sido así, ya que dos hombres cualificados como Gastón y Rominger, que estaban ahí, agazapados pero amenazantes, han perdido prácticamente todas sus opciones. Indurain y Pino también pueden haber dicho adiós a la Vuelta, no sólo por su irregular actuación, sino por la situación en que se han visto relegados en sus equipos.

Sin embargo, si son menos los aspirantes al triunfo final, lo cierto es que las diferencias se han reducido entre ellos. Giovanetti, cumpliendo el dicho de que el maillot amarillo da alas, ha sabido conservar su privilegiado puesto, y su opción para el triunfo final es ahora bastante más seria. Y, en cierto modo, las posibilidades del italiano prácticamente anularán las escasas que le quedan a Pino, que no podrá atacar.

Detrás del líder, un enjambre de hombres, entre los que debemos destacar a los dos líderes de la ONCE, Fuerte y Ruiz Cabestany, a los tres de Banesto, Delgado, Gorospe y, bastante más atrás, Indurain y, por último, a Fabio Parra.

Queda mucha Vuelta y una carrera tan loca como la de este año puede cambiar mucho. Pero con la clasificación en mano, tenemos que sacar algunas conclusiones más. Por ejemplo, el líder del Banesto hasta Madrid ha de ser Delgado, aunque ojo con Gorospe, que si resiste Cerler, puede ser una amenaza en Zaragoza. No olvidemos que, tras Bernard, es el mejor contrarrelojista de la Vuelta. Indurain, por su parte, tendrá que relegarse nuevamente a la función de gregario de lujo, tras haber desaprovechado Valdezcaray para refrendar el liderato que su equipo le confió al inicio de la Vuelta.

El caso de la ONCE también necesita matizacción, pues es el mismo al que le gustaría haber llegado a Echávarri. Manolo Saiz ha colocado a sus dos capitanes generales detrás de Giovannetti. Y cada uno tiene fundadas opciones, el primero en Cerler; el segundo, en la contrarreloj. Saiz ha demostrado su acierto al no desgastar a su equipo en ataques innecesarios en la montaña asturiana.

En cuanto a Parra, está obligado a lanzar un demoledor ataque en Cerler, si quiere tener alguna opción para la victoria absoluta. Algún aliado encontrará.

No queremos terminar este análisis sin citar al vencedor de la etapa, Jeff Bernard, que no ha querido irse de vacío en la Vuelta y ha conseguido una victoria antológica, sin que el cambio de climatología reste el más mínimo mérito a su triunfo. En Zaragoza irá a por la segunda. Y en su mente, el Tour.

M.C.D.2022

VUELTA CICLISTA A ESPAÑA

CLASIFICACIONES

–Etapa:

1 Bernard (Fr.-Toshiba), 52-14 (promedio: 28,683 kms.-h.).
2 Poulnikov (URSS-Alfa Lum), a 1-03.
3 Louviot (Fr.-Toshiba), a 2-41.
4 Ampler (RDA-PDM), a 3-01.
5 J. Llach (Tulip), a 3-04.
6 Mejía (Col.-Postobón), a 3-04.
7 Gorospe (Banesto), a 3-05.
8 Jaramillo (Col.-Postobón), a 3-06.
9 Ruiz Cabestany (Once), a 3-26.
10 Martínez Oliver (Banesto), a 3-34.
11 Freitas (Bra.-Sicasal), a 3-39.
12 Zadrobilex (Aust.-PDM), a 3-46.
13 Herrera (Col.-Café de Colombia), a 3-47.
14 Holzman (RFA-Stuttgart), a 3-52.
15 Suykerbuyk (Hol.-Lotus), a 3-52.
16 Ivanov (URSS-Alfa Lum), a 3-52.
17 Montoya (BH), a 4-04.
18 Rondón (Col.-Banesto), a 4-09.
19 Delgado (Banesto), a 4-19.
20 Scheepers (Bél.-Tulip), a 4-23.

.....

21 Parra (Col.-Kelme), a 4.32.
22 Pino (Seur), a 4-33.
23 Fuerte (Once), a 4-43.
31 Giovanetti (Ita.-Seur), a 5-10.
33 Unzaga (Seur), a 5-11.
34 Indurain (Banesto), a 5-16.
42 Vargas (Col.-Postobón), a 5-36.
Farfán (Col.-Kelme), a 5.58.
Gastón (Clas), a 9-29.
Rominger (Sui.-Chateau d' Ax), 10-31.

–General:

1 Giovanetti (Ita.-Seur), 65-03-08.
2 Fuerte (Once), a 1-31.
3 Ruiz Cabestany (Once), a 1-32.
4 Delgado (Banesto), a 2-00.
5 Gorospe (Banesto), a 2-01.
6 Ivanov (URSS-Alfa Lum), a 2-29.
7 Parra (Col.-Kelme), a 2-35.
8 Indurain (Banesto), a 2-53.
9 Pino (Seur), a 3-02.
10 Farfán (Col.-Kelme), a 4-34.

.....

21 Ampler (RDA-PDM), a 7-22.
22 Echave (Clas), a 7-39.
23 Rominger (Sui.-Chateau d' Ax), a 9-09.
29 Laguía (Lotus), a 12-17.
32 Murguialday (BH), a 12-52.

PROTAGONISTAS

La figura del día

Bernard, un campeón resucitado:

«Creo que ganaré también en Zaragoza»

Valdezcaray. (Sergio Murillo, enviado especial de Imagen Press).

En la cronoescalada de Valdezcaray el francés Jean François Bernard no sólo ganó, sino que avasalló. Su ventaja de 1-03 respecto al soviético Poulnikov es suficientemente explicativa, por no hablar de los más de tres minutos que metió a todas las figuras, aunque éstas se vieron perjudicadas por la aparición de un molesto viento de frente.

Este resultado no puede considerarse una sorpresa. El corredor francés es uno de los mejores contrarrelojistas en una subida suave y tendida como ésta que hay en el pelotón internacional. En 1987 se impuso en la de Mont Ventoux derrotando a las grandes figuras del Tour de Francia. Lo más soprendente ha sido la descomunal ventaja.

–He tenido la suerte de que cuando he subido, las condiciones climatológicas eran mejores. Después han empezado a aparecer unas ráfagas de viento de frente que han perjudicado mucho a los que han tomado la salida al final. A los colombianos les ha debido perjudicar la lluvia y el frío. Ya dije desde los primeros días que la clasificación general no me interesaba. Mi condición no me permite estar cada día entre los mejores. Pero ya sabía que iba a disputar las dos contrarrelojes a bloque para ganar. He ganado ésta y creo que también lo haré en Zaragoza. Comencé la V uelta recuperando muy mal, pero esta última semana debo ir mejor. Además, estoy más entero que los otros, pues no he forzado en las etapas duras.

En su país le consideraban, por su incuestionable clase, como el gran sustituto de Bernard Hinault. Sin embargo, cuando se hallaba en plena progresión, una fibrosis en la rodilla izquierda le obligó a pasar por el quirófano. Fue exactamente el 17 de mayo del pasado año.

Desde entonces se encuentra en plena lucha contra su propio organismo por la completa recuperación de llegar al Tour de Francia con su envidiable golpe de pedal de los mejores tiempos.

–No, no podré disputar este Tour porque mi rendimiento todavía es demasiado irregular. Esta temporada mi objetivo es correr lo máximo que pueda para acumular fondo y ganar regularidad de cara al 91.

Valdezcaray. (Sergio Murillo, enviado especial de Imagen Press).

Farfán: "Me ha moslestado mucho el frío"

Una prueba de la dureza de esta etapa la tenemos en Farfán, que diez minutos después de haber terminado la etapa aún seguía jadeando. El pequeño colombiano tenía un buen recuerdo de esta cima, ya que el año pasado se vistió de amarillo aquí. Este año ha sido muy distinto, pues cedió casi seis minutos respecto a Bernard.

–Ha sido mucho más difícil de lo que se esperaba. El frío me ha molestado mucho, sobre todo en las piernas y no me he sentido a gusto en ningún momento. los colombianos lo hemos pasado mal por este motivo.

Ruiz Cabestany: "La lluvia no me ha venido mal"

El donostiarra ha sido uno de los grandes vencedores de esta cronoescalada, rindiendo mucho mejor de lo que todo el mundo esperaba. Ahora se encuentra en la tercera posición de la general, a algo menos de dos minutos del líder.

–El recorrido se me ha hecho duro como a todos. He pasado un momento malo en el repecho del principio, pero después me he recuperado. La lluvia me ha molestado al principio, pero en el tramo final no me ha venido mal, hasta me refrescaba. El triunfo tan abultado de Bernard me ha dejado de piedra. Creo que ha demostrado lo gran campeón que es. Se ha tomado esta etapa como un test de cara al Tour de Francia.

Pino: "Las ráfagas me han hundido"

Alvaro Pino apostaba en la víspera, medio en broma, medio en serio, que el ganador de la cronoescalada iba a ser él. Sin embargo, no estuvo demasiado bien en la ascensión. Ahora a 3-02 de su compañero Giovanetti, tendrá que dedicarse a defender las posibilidades del italiano en la general.

–No estoy contento con la contrarreloj que he hecho. En el tramo final las ráfagas me han molestado mucho. El viento pegaba de cara y la bicicleta se clavaba en el asfalto. No me ha sorprendido lo de Bernard, pues es un gran escalador, tenía que probarse y ha elegido el día adecuado. Encima la climatología le ha beneficiado notablemente respecto a los que hemos salido detrás. En cuanto a Pello, no me extraña, pues viene demostrando que se encuentra muy fuerte. Ahora disfruta merecidamente de una importante opción para ganar la Vuelta.

Giovanetti: "Mejor de lo que esperaba"

El líder se batió como un coloso para defender la privilegiada posición que ocupaba. El maillot amarillo, que llevó en carrera, le dio alas como a otros muchos en su mismas circunstancias. También el hecho de doblar a Cadena prácticamente comenzada la ascensión le ha beneficiado en su moral. Incluso sigue distanciando al segundo, Fuerte, en más de un minuto y medio.

–Estoy muy contento, porque la contrarreloj ha sido para mí mucho mejor de lo que esperaba. Incluso mantengo unas diferencias mayores de las que creía. He ido muy bien todo el tiempo, aunque al final me he encontrado con mucho viento de cara. Pero no me puedo quejar, desde luego. Ahora comenzaremos a pensar en la etapa de Cerler. Seguir de amarillo allí es mi próximo objetivo.

Fuerte: "Perdí el ritmo por culpa del viento"

Con el hundimiento de Cadena, que el día anterior había sufrido una espectacular caída, lo que sin duda le mermó en la cronoescalada, Fuerte es ya segundo en la general. Sin embargo, el madrileño no se mostraba muy satisfecho:

–Traía un ritmo muy bueno hasta los últimos kilómetros, y estaba bastante satisfecho, aunque las fuertes ráfagas de los últimos kilómetros me lo echaron a perder. Ahora hay que pensar en esta semana tan movida que se nos presenta. Cerler es mi baza, la contrarreloj de Zaragoza, mi enemiga.

BUEN SOPORTE

Caja Postal tiene un buen soporte informático con una amplia red de teleproceso para su seguridad y para que, a través de nuestros cajeros automáticos pueda disponer de efectivo y realizar otras operaciones bancarias a cualquier hora del día o de la noche.

Con la garantía del Estado.

M.C.D.2022

Andrés Huerga, récord provincial cadete de disco y mínima para el Campeonato de España de Peso

BUENOS RESULTADOS DEL CLUB PUENTECILLAS EN EL TROFEO NUTREXPA

Campeonatos Escolares para el próximo fin de semana

El pasado fin de semana, los atletas palentinos compitieron en la fase previa del Campeonato Nutrexpa al que los primeros puestos clasificaron automáticamente para la siguiente así como a los deportistas que superaron las mínimas exigidas.

La mayor parte de los triunfos correspondieron al Club Puentecillas, destacando principalmente la labor del cadete Andrés Huerga en la prueba de disco con un lanzamiento de 44 m. 90 cm. Y es que con ella alcanzó el récord provincial de su categoría así como una marca muy buena a tenor con las que se registran en la región.

Este atleta también participó en peso consiguiendo la primera plaza y marca mínima para el Campeonato de España con 14 m. 40 cm. cuando la exigida por la Federación Nacional era de 13.40.

En peso, pero en féminas, Miriam García y Ana Rosa González, también del Puentecillas, coparon las dos primeras posiciones con lanzamientos de 9 m. 57 cm. y 8 m. 90 cm. respectivamente.

La longitud masculina estuvo defendida por Oliver Crespo, del mismo club, que ganó la prueba con un salto de 6 m. 50 cm. Le siguió Raúl Benito con 5 m. 45 cm.

Joaquín Reyes participó en los 100 m. v. y con un registro de 17'3" quedó primero, al igual que su compañero Rodrigo Ibáñez en los 100 m. l. con 11"9 y Susana Noriega en esta distancia con 13' 2".

En otras categorías, estos fueron los registros más importantes para los atletas del Puentecillas:

-En infantiles: en 80 m. vallas, 1ª Elena Cuesta, con 15"; en 80 m. vallas masculino, 1º Rubén Delgado, con 13'9"; en disco femenino, 1ª Kuki Gómez, con 18 m. 24 cm.

-En benjamines: en longitud masculino, 1º Luis I. Fuentes, con 3 m. 69 cm; en longitud femenina, 1ª Verónica Calvo, con 3 m. 76 cm.

Las expectativas para el Club Puentecillas son esperanzadoras, sobre todo para el equipo cadete que a la vista de los registros conseguidos estos días se pueden situar a la cabeza de la región el día 20 en Salamanca, ciudad que acoge este año ese Trofeo Cola Cao.

CAMPEONATOS ESCOLARES CADETES PARA EL FIN DE SEMANA

El próximo sábado, en sesiones de mañana y tarde, los atletas cadetes competirán en las pruebas combinadas destacando la participación de los deportistas Oliver Crespo y Rubén Antolín.

El domingo por la mañana, en el Campo de la Juventud, los atletas castellano-leoneses disputarán el Campeonato Individual Cadete Escolar.

PATRONATO MUNICIPAL DE DEPORTES

IV CRONOSUBIDA REGIONAL "MONTE EL VIEJO" PARA ANDARINES

El próximo domingo día 20 de mayo, se celebrará la IV edición de "Cronosubida al Monte El Viejo", que este año adquiere carácter regional, y que está organizada por el Patronato Municipal de Deportes.

Esta prueba deportiva, que no tiene carácter competitivo, se encuentra destinada especialmente a las personas mayores de 30 años.

La salida tendrá lugar de la Dársena del Canal, a las 10 de la mañana desde donde se dirigirán por la carretera del Monte hacia la meta situada en la zona del Refugio, junto a la casa del guarda forestal.

El récord de la prueba fue establecido el pasado año por Félix Merino Merino, de 48 años, en 38 minutos, 41 segundos. La prueba se realiza en la modalidad de competición de marcha atlética. Las inscripciones de todos los interesados en participar se realizarán en las oficinas del Patronato Municipal de Deportes, entre las 10 y las 13 horas y desde las 17 a las 19 horas.

Las categorías y premios de este año serán los siguientes:

CATEGORIAS

MASCULINO
Grupo 1º: de 30 a 35 años
Grupo 2º: de 36 a 40 años
Grupo 3º: de 41 a 45 años
Grupo 4º: de 46 a 50 años
Grupo 5º: de 51 a 55 años
Grupo 6º: de 56 a 60 años
Grupo 7º: de 61 a 70 años
Grupo 8º: más de 70 años

FEMENINO
Grupo 1º: de 30 a 50 años
Grupo 2º: más de 50 años

PREMIOS Y TROFEOS

CLASIFICACION ABSOLUTA
1º.- 25.000 Pts. y Trofeo
2º.- 20.000 Pts. y Trofeo
3º.- 15.000 Pts. y Trofeo
4º.- 12.000 Pts. y Trofeo
5º.- 10.000 Pts. y Trofeo

CLASIFICACION POR CATEGORIAS
Trofeo a los 3 primeros clasificados

Los responsables del Patronato Municipal de Deportes desean que pruebas como la Cronosubida sirvan para que las personas de más edad mantengan el espíritu de competición y continúen en la práctica de actividades deportivas.

SI TE GUSTA MARCAR LAS DIFERENCIAS, EL CIELO PUEDE SER GRATIS PARA TI.

Durante este mes, al comprarte un Fiat 1.000 S. Fire puedes optar por un techo abrible totalmente gratis.

Esta es la oportunidad que esperabas, un coche diferente por sus magníficas características: Motor Fire 1.000, suspensión Omega, un auténtico Fiat, y eso ya marca las diferencias. Y si además quieres ver el cielo, no tienes más que abrir su techo. Es de fácil manejo y único en su categoría por su amplitud.

FIAT 1.000 S. FIRE. PARA LOS QUE DISTINGUEN.

P.V.P. 895.090 Ptas. Pregunta este mes en tu Concesionario por las ventajas de la CUOTA FACIL con Fiat Financiera.

Red de Concesionarios Oficiales

FIAT

M.C.D.2022

Se jugará a las 17,30 del domingo en Venta de Baños

C.D. HERRERA-C.F. PALENCIA, DUELO FRATICIDA

La lucha por el ascenso y la permanencia incrementa el interés en este choque de rivalidad provincial

-Cano y García, bajas morada y rojiblanca por sanción.-*Sucedió en la primera vuelta.*-Trofeos.- *Cinco autocares gratis desde la capital*

Cano, lesionado, baja por sanción en el C. F. Palencia

Carlos M. SANTOYO

C.D. Herrera y C.F. Palencia protagonizarán un choque fraticida a partir de las 17,30 horas del domingo. Un partido que se jugará en Venta de Baños ya que El Parque continúa clausurado por el Comité de Competición.

Si un enfrentamiento de estas características siempre resulta apasionante por eso de la rivalidad, imagínense el que nos ocupa cuando restan tres jornadas para concluir el campeonato liguero y luchan ambos conjuntos a la desesperada en dos frentes. El morado, para ascender a 2ª B; el rojiblanco, al objeto de conservar la categoría. De lo que ocurra en la localidad ferroviara dependerá en buena medida el futuro de estos clubs. Y en estos casos, la lógica de poco sirve a la hora de los pronósticos.

EL PALENCIA, SIN CANO

El C.F. Palencia reanudaba ayer sus entrenamientos semanales en La Balastera. A la ausencia de Lolo por el servicio militar se unieron las de los lesionados Germán y Cano, éste de descanso hasta el jueves. Macho por su parte, aunque sigue con molestias, trabajó prácticamente al mismo ritmo que sus compañeros.

De cara al encuentro del domingo, Luis Gangoso se perfila como el máximo candidato para suplir al capitán, baja por acumulación de amonestaciones, estribando otra de las dudas del técnico en el centro del campo donde parecen optar a dos puestos Tovar, Mauro y Martín.

Mañana jueves Mariano García quería disputar el habitual partidillo en Venta de Baños, pero no ha podido ser tras las gestiones realizadas con la entidad ferroviaria al entrenar esa noche su primera plantilla, antes de reunirse a cenar para despedir la temporada, y la imposibilidad de reunir al filial juvenil una vez concluido el campeonato.

EL HERRERA, SIN GARCIA

El Herrera también comenzaba anoche, en El Parque, sus entrenamientos a las órdenes de Santiago Villahoz. A la misma faltaron Manín Olea (mili), Guillermo (trabajo) y Javi de la Torre. Este, que sufre un fuerte esguince de tobillo, es duda para el domingo. García por su parte será baja por acumulación de amonestaciones en un equipo al que volverá el capitán Avelino una vez cumplida su sanción.

La Junta Directiva rojiblanca pondrá a disposición de sus socios y aficionados varios autocares para desplazarse a la localidad ferroviaria. El billete costará 300 pesetas.

De los 34 puntos que ha disputado hasta ahora en su feudo, el C. D. Herrera ha cedido 17. Sus resultados caseros: Lermeño (1-2), Briviesca (2-2), Benavente (1-0), Almazán (0-1), Salmantino (1-1), Cultural de León (2-1), San José (2-3), Arandina (0-0), La Bañeza (1-1), Astorga (0-0), Hullera (0-0), Endesa (2-0), Valladolid Promesas (1-2), Bembibre (1-1), Segoviana (0-1), Dyc (1-0) y Zamora (1-0).

SUCEDIO EN LA PRIMERA VUELTA...

En partido correspondiente a la primera vuelta, disputado el 30 de diciembre en La Balastera, el C.F. Palencia se imponía 2-1 al Herrera con el nefasto arbitraje del vallisoletano Sanz Rico como triste protagonista. En aquella ocasión titulábamos así la crónica: *"El Palencia, segundo en la tabla a costa del Herrera. Los locales pusieron las ocasiones y los visitantes el juego. Se señalaron tres penalties...y el único que existió se lo detuvo Zapatero a Molinero".*

Mariano García alineó a Tapias, Fernando (mn. 51, Tovar por lesión), Cano, Pedro-Alberto, Martín, Mauro, Lolo, Germán, Paco, Molinero y Geli (mn. 62, Uco). El mejor fue Mauro.

Pilín por su parte formó con Zapatero, Chapa, Guillermo, Avelino, Tadeo, García, Olea, Javi de la Torre, Fernando (mn. 86, Chema), Sito y López (mn. 65, Cristóbal).

Los goles locales los marcaron Molinero de penalty y Mauro; el visitante, Fernando de penalty.

CLASIFICACIONES DE LOS TROFEOS

Pedro-Alberto y Cano, destacados el pasado domingo frente al Zamora, serán invitados a comer esta semana en el Restaurante San Pablo.

Las clasificaciones de los trofeos, elaboradas y coordinadas por nuestro compañero de Antena-3, Alberto Moreno, están así:

-Regularidad (Restaurante San Pablo).- Cano, 68 puntos; Martín, 56; Fran, 55; Pedro-Alberto y Fernando, 50.

-Continuidad (Automuro. Concesionario Dacia).- Cano, 3.150 minutos; Lolo, 2.702; Mauro, 2.631; Pedro-Alberto, 2.577; Geli, 2.553.

-Máximo goleador (Club Skala de Calabazanos).- Paco, 19; Molinero, 12; Mauro, 8; Uco, 6; Geli, 5; Cano, 3; Fran, Lolo, Pedro-Alberto, Fernando y José Luis, 2; Martín, Germán, Carlos-Abel, Macho y propia puerta, 1.

-Combinada (Pacharán La Navarra).- 1º Cano; 2º Paco; 3º Pedro; 4º Mauro; 5º Lolo.

-Deportividad (Bilore).- 1º Tapias; 2º Fernando; 3º Geli; 4º Tovar.

VIAJE GRATIS CON LA PEÑA LOS COREANOS

La Peña Los Coreanos pondrá a disposición de los seguidores palentinos, totalmente gratis, dos autocares para que se desplacen a Venta de Baños.

Los billetes, lógicamente, deberán retirarlos con antelación en el Bar La Barrera o Bar Emilio. De ellos partirán el mismo domingo, a las 17 horas, hacia la localidad ferroviaria.

En otro orden de cosas, estas fueron las puntuaciones otorgadas la pasada jornada a los jugadores más destacados del conjunto morado para los trofeos que patrocinan:

-*Mejor jugador:* Pedro-Alberto, 3 puntos; Lolo, 2; Cano, 1.

-*Combatividad:* Lolo, 3.

OTROS TRES AUTOCARES MORADOS GRATUITOS

Además de esos dos autocares gratuitos que fletará la Peña Los Coreanos, la afición del C.F. Palencia contará con otros tres. Dos los pagará la propia entidad morada y el tercero la empresa Viajes Dorasol.

Los billetes para utilizar los del C.F. Palencia deberán retirarse en el Bar La Barrera y Bar Emilio; los de Viajes Dorasol en esta misma empresa.

La Junta Directiva que preside Donato Fernández también decidió en su reunión de ayer colaborar con el C.D. Herrera en la venta de entradas. Así, las pondrá a disposición de socios y aficionados en los bares que habitualmente colaboran con el equipo los domingos que éste juega en La Balastera: Bar Natalia, Bar Cuevas, Bar Montealegre, Bar Josmi, Bar Antonio, Bar Conejo, Bar Viena, Bar Emilio, Bar Safari, Bar La Barrera y Bar Serafín.

También determinó ayudar a mantener el orden en el Campo Municipal de Venta de Baños para que el trío arbitral no tenga problemas. Cuando se juega en un terreno neutral la seguridad de los colegiados es responsabilidad de ambos contendientes y por ese motivo la entidad morada instalará alguna valla protectora etc ya que la afluencia de público será masiva. Y mas vale prevenir...

ECOS DE ZAMORA Y ASTORGA

Finalmente, nos referiremos a los titulares de los periódicos de Zamora y León en torno a los encuentros que disputaron el pasado domingo sus equipos con nuestros presentantes.

"El Correo de Zamora" titulaba así su crónica tras el empate en La Balastera: *"El Zamora le demostró al líder en su feudo que la historia no se olvida".* Al final de la misma, su enviado especial señala lo siguiente: *"Quizás el Palencia ascienda de categoría, porque lo merece la historia del club y su afición, pero el Zamora quiso explicar a esa entendida hinchada que como poco posee tan buen equipo como ese futuro 2ª B. Hay que descubrirse ante los rojiblancos y su técnico".*

Con relación a la derrota herrerense en Astorga, *"La Crónica de León"* dice: *"El Herrera no fue rival para un Astorga que jugó muy relajado. Los palentinos, más necesitados, no acertaron a pesar de la alineación plagada de reservas de los maragatos".*

"El Diario de León" por su parte indica: *"El Herrera no supo sacar provecho de su visita a Astorga. Los locales ayudaron con el triunfo a otros equipos leoneses en peligro".*

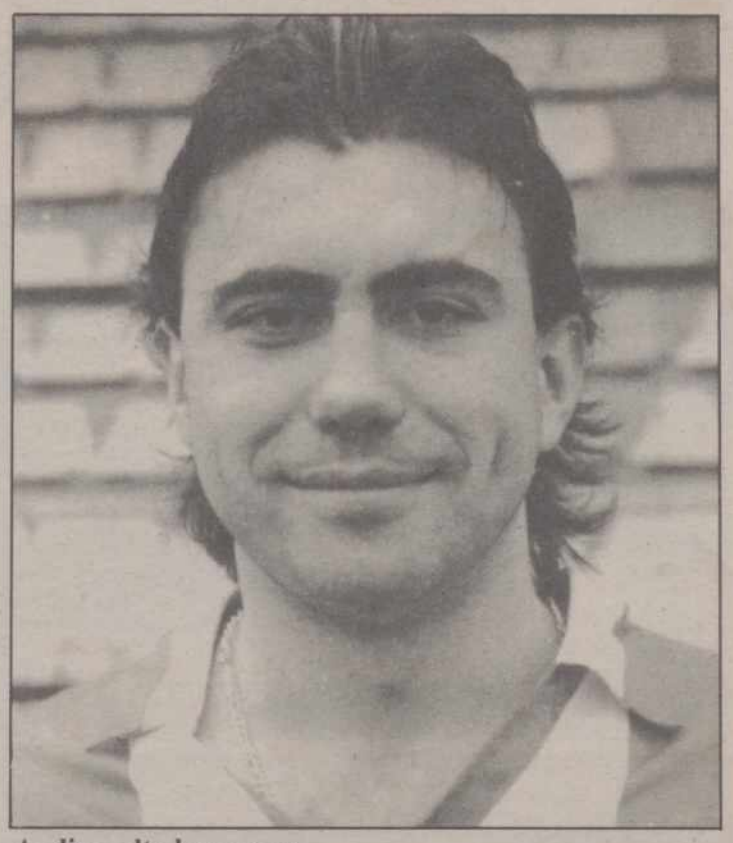

Avelino, alta herrerense

M.C.D.2022

A las 12 del domingo, en el Pabellón

Descafeinado Cajapalencia-Suheca Maristas

Los bases Porfi y Sacristán siguen de baja en los equipos

Carlos M. SANTOYO

A las 12 del domingo, en el Pabellón Municipal, se disputará un descafeinado encuentro de baloncesto correspondiente a la penúltima jornada liguera de 2ª División Nacional de Baloncesto entre el todopoderoso Cajapalencia y el humilde Suheca Cedesa Maristas. Dos clubs completamente diferentes a la hora de enfocar la práctica deportiva, aunque el millonario presupuesto del conjunto morado no propicie una mayor atención por parte de los aficionados.

Un partido en definitiva de claro color local y para el que la Junta Directiva del C.B. Palencia no ha solicitado colegiados no locales. !Faltaría más!

ENTRENAMIENTOS

Ayer comenzaron sus entrenamientos semanales tanto el Cajapalencia como el Suheca Cedesa Maristas de cara a preparar ese choque de rivalidad del domingo.

Los morados lo hacían en el Pabellón Municipal, en sesión de tarde, al completo al desplazarse también desde León su alero Ignacio Mendiguchía. Y Porfirio Fisac, que lleva lesionado varias semanas, también se incorporaba al trabajo aunque limitándose a correr suavemente y a tirar a canasta mientras para sus compañeros hubo físico con balón y futbito. El base morado pensaba visitar esta mañana al médico del Fórum, Javier Alonso, siendo improbable que reaparezca frente al Suheca.

Paco García, el técnico, cambiará la sesión de entrenamiento del viernes a la mañana del sábado al celebrarse las fiestas en el Colegio La Salle y no poder utilizar la cancha el día habitual.

En cuanto a los colegiales, significar que entrenaron anoche, también en el Pabellón Municipal, con la ausencia injustificada de Oscar Vallejera. Durante 105 minutos hubo trabajo físico y mucho tiro a canasta, caballo de batalla de los pupilos de Gonzalo Ibáñez en los últimos tiempos.

Frente al Cajapalencia, Jaime Sacristán cumplirá su último partido de suspensión. Volverá al equipo en la despedida liguera ante el Juventud Torreconfort la próxima semana.

Gonzalo Ibáñez

Porfi Fisac sigue con molestias

ECOS DE LA PRENSA SALMANTINA

Nuestros dos representantes en la categoría se medían la pasada jornada a rivales charros. Esto es lo que la prensa de Salamanca comentó sobre la victoria del Cajapalencia ante el Onda Helmántico y la derrota del Suheca Cedesa Maristas en cancha del Adus:

-Cajapalencia.– *"La Gaceta Regional"* titulaba así su crónica: *"MX Onda Helmántico no pudo con un arbitraje descaradamente casero"*. En términos similares se manifestaba su colega *"El Adelanto"*: *"Los árbitros, figuras estelares. Dueñas y Martínez hicieron gala de su sentido del paisanaje. Fueron sin duda los jugadores más destacados del Cajapalencia. Auténticos barrenderos"*.

-Suheca Cedesa Maristas.– *"La Gaceta Regional"* comentaba así el triunfo del Adus ante los colegiales: *"Un Adus atípico liquidó en 20 minutos al débil Suheca palentino. Un Suheca donde la falta de centímetros es sinónimo de resignación y el escaso acierto una de las causas de su pésimo balance a lo largo de los meses de competición"*. El otro periódico, *"El Adelanto"*, señalaba lo siguiente: *"Resultó una noche gafada. Fin de fiesta deslucido"*. Con esos titulares se refería a la incomparecencia de un árbitro, el retraso y, principalmente, la decepción por la derrota del Helmántico en Palencia que ponía al Caja en bandeja la fase de ascenso "cargándose" las posibilidades del Adus. Todo ello– añadía– *"ante un Suheca que justificó con creces su condición de colista"*.

JUVENTUD Y TERMOCLIMA

El Cajapalencia puede permitirse el lujo de perder el último domingo en Burgos, con el Termoclima, siempre que el Adus gane en Torrelavega al Juventud Torreconfort.

El conjunto cántabro, pésimamente situado en la tabla, perdía la pasada jornada en cancha del líder 114-79. Según la prensa zamorana: *"El Cajazamora hizo al Juventud un club de 3ª Edad"*. Los locales jugaron prácticamente con los reservas alineándose en el cuadro norteño Goñi (20), Sans (23, dos triples), I. Alonso (3), Antón (20), F. Pérez (5) -cinco inicial– Vidal (4), García, Pozueta y Gil (4, un triple). Este equipo se medirá al Suheca Maristas en el Pabellón la última jornada.

En cuanto al Termoclima se refiere, el domingo vencía con muchísimos apuros a La Bañeza: 72-70. Atravesando, eso sí, un bache fenomenal ya que en pocos minutos pasó de ganar 48-38 a perder 48-53 merced a ese significativo parcial de 0-15. En el cuadro burgalés jugaron González (8), César (4), Paulino (8), José Pablo (14), Ausín (25) -cinco inicial– Víctor (11) y Fernando Gil (2).

El Cajapalencia tiene tan claro que se clasificará para Cartagena que ha comenzado a realizar las gestiones pertinentes para su estancia en la localidad.

Entradas a 500 pesetas ante el Suheca Maristas

Nueva provocación del Club Baloncesto Palencia

Carlos M. SANTOYO

Quizás sea porque el club más representativo precise un cambio de dirección que conlleve el de su imagen, demasiado deteriorada en los últimos tiempos, pero lo cierto es que el baloncesto palentino está de capa caida. O dicho de otra forma: desgraciadamente ha tocado techo en nuestra ciudad. Aunque moleste.

El pasado sábado, en el Pabellón Municipal, el Cajapalencia prácticamente se jugaba la clasificación para la fase de ascenso a disputar en Cartagena. Un extraordinario aliciente al que se unía la rebaja en los precios, el oportunista homenaje al equipo de fútbol y, por fin, la no coincidencia con un partido importante televisado. Pues bien, los graderíos presentaron nuevamente un desolador aspecto. Con apenas 200 espectadores entre los que destacaba un grupo de seguidores charros...amén de jugadores, técnico y directivos del C.F. Palencia.

Sin embargo, cuando todas estas circunstancias deberían animar a la reflexión al objeto de adoptar medidas que ayuden al relanzamiento de este deporte, los dirigentes siguen empeñados en apuntillarlo.

El próximo domingo se disputa en el Pabellón Municipal el encuentro Cajapalencia-Suheca Cedesa Maristas. Sin ningún interés a pesar de la rivalidad al estar el conjunto morado prácticamente clasificado y el colegial descendido. Un encuentro en el que, a priori, la diferencia entre los contendientes es abismal y que carece de gancho para los cada vez menos hinchas de uno y otro conjunto. ¿Qué han decidido los mandamases morados para atraer público? Muy sencillo: cobrar la entrada a 500 pesetas. !Toma ya! Y es que la provocación de la primera vuelta, prometiendo una mariscada a la plantilla por ganar de 40 puntos, no podían repetirla. Así que se han buscado otra manera de hacerlo que, como la anterior, merece un comentario especial.

Los Sres. Díez y Pastor, presidente y vicepresidente de la entidad, siguen empeñados en hundir al C.B. Palencia. Aunque la buena marcha deportiva, propiciada por los tropiezos de sus directos rivales, oculte sus errores y otras "cosas" mucho más serias. Como la presentación de cuentas, la convocatoria de una Asamblea en la que los socios puedan exigir que se acabe ese sospechoso silencio, apertura de periodo electoral y un largo etcétera. Sin embargo gozan de una gran ventaja: el apoyo fenomenal de Cajapalencia y los ingresos del Bingo. Y como la economía va viento en popa por ese motivo es muy fácil protagonizar una nueva machada con esos precios al importarles poco la recaudación. Es cuestión de orgullo. Para ellos sólo cuenta la humillación al enemigo. !Qué pena!

Y después de hacer las cosas tan rematadamente mal es probable que osen solicitar a las instituciones otras ayudas atípicas para pasar unos días en Cartagena argumentando la importancia de la fase de ascenso. Cuando lo fácil es que en ella hagan el ridículo tal como están jugando o, en su defecto, renuncien a la 1ª División en caso de alcanzarla merced a un milagro. Como ya sucediera hace varias campañas asestándose entonces a la afición el golpe definitivo.

El Club de Fútbol Palencia, en una categoría tan baja como la 3ª División, arrastra miles de personas a La Balastera vibrando la población con sus resultados. Con el mérito que supone para su Junta Directiva haberse trabajado hasta la última peseta los veinte millones largos de presupuesto. Y este club, cuando desapareció el Palencia C.F., también lo pasó realmente mal al volverle todo el mundo la espalda, pero a base de trabajo, humildad...y cantera está recuperando el sitio que merece en el concierto balompédico nacional.

Es muy fácil dirigir a una entidad que afronta un campeonato con las espaldas cubiertas por el patrocinador. Así no es preciso cuidar las secciones inferiores (¿qué pasará cuando se canse el "currante" Rafa Pastor?) o patear las calles para hacer socios y que el Pabellón se llene. En esas circunstancas lo normal es caer en vicios. Y como el aburrimiento aflora cada día en sus dirigentes, pues de vez en cuando se inventan una tontería con la que salir a la palestra. Porque lo que realmente les gusta es que se les dedique atención. Aunque conlleve críticas generalizadas.

M.C.D.2022

El cadáver del montañero burgalés continúa en un hospital de Nueva Delhi

El traslado de los restos mortales de «Sandi», pendiente de la «llegada» a La India de una caja de cinz

Puede demorarse hasta el día 19 de mayo, aunque la Embajada de España trata de agilizar los trámites

El cadáver de Juan Antonio Ordóñez "Sandi", montañero burgalés que integrara la expedición palentina al Himalaya del Garhwal, fallecido el pasado domingo en plena escalada al sufrir un edema cerebral, será trasladado a España casi con toda seguridad el sábado 19 de mayo.

El Club de Montaña Fuentes Carrionas contactó ayer con la Embajada Española en La India que ha realizado los trámites correspondientes para la repatriación del mismo. El cuerpo sin vida del finado ha sido embalsamado y ahora espera en Nueva Delhi la "llegada" de una caja de cinz que pueda trasladar sus restos en avión ya que en ese país no las hay. Un nuevo contratiempo que probablemente no permita ese traslado este mismo sábado en un vuelo en el que llegará a Madrid Vicente Lagunilla, uno de los integrantes de esa Expedición al Himalaya. Y tampoco vendrán sus compañeros Enrique Fernández, César Tomé y José Luis Becerra que permanecerán una semana a mayores en La India recogiendo el material y demás acompañando a su vez al cadáver.

La única posibilidad de que los restos mortales de Juan Antonio Ordóñez sean enviados antes estriba en la utilización de un vuelo de carga y no de pasajeros, algo que se gestiona desde la propia Embajada.

La única noticia positiva en torno a este trágico suceso estriba en que Sandi contaba con un seguro individual de accidente. Y una de las cláusulas del mismo le da derecho a la repatriación en caso de fallecimiento. Una noticia que ahorrará a su familia, que no atraviea una situación económica muy boyante que digamos, más de un millón de pesetas, como manifestaba esta mañana a nuestro periódico Luis Antonio Ruiz, presidente del Club de Montaña Fuentes Carrionas.

X Campeonato de Futbito C. D. Campo de la Juventud- Bar Novecento

Resultados de la cuarta jornada

Resultados correspondientes a la cuarta jornada del X Campeonato de Futbito C.D. Campo de la Juventud Bar Novecento:

-GRUPO A.-

Bar Toledo 11, Bar Novecento B 1
M. Azcoyen 1, A. V. Virgen del Carmen 1
Champañería Burbujas 6, Bar Meli 1
Descansó: Confecciones Vidal

La clasificación la encabeza Bar Toledo, con siete puntos, seguido de Champañería Burbujas con seis. Bar Meli la cierra con 0 puntos.

-GRUPO B.-

Bar Novecento A 2, I. Bráfer 6
Pinturas Nina 1, Barsket 1
Pal Motor 7, Frankfurt B 0
Descansó: Munat Cofresa

Es líder Pal Motor, con ocho puntos, seguido de Barsket y P. Nina con 5. Cierran la clasificación Munat y Frankfurt B con 0 puntos.

-GRUPO C.-

Frankfurt 4, Bar México 3
Pesquera C.F. 2, C. José Luis 3
A. V. San Juanillo 1, Café Aida 4
Descansó: Bar Toñete

Encabeza la clasificación Bar Toñete, con seis puntos, seguido de Frankfurt A, Bar Mexico y Cafetería Aida con cuatro. Pesquera es farolillo rojo con uno.

-GRUPO D.-

Bar Añurgo 3, Esmena 5
Bar Adrián 2, M. Sancar 7
Alto Sport 1, Bar Javi 3
Descansó: Bar Tunaipe Copreco

Encabezan la clasificación, con seis puntos, M. Sancar, Tunaipe Copreco y Bar Adrián. La cierra Bar Añurgo con 0 puntos

GOLEADORES

Los máximos goleadores: Posadas (Ch. Burbujas), 16 goles; Guardo (A. V. del Carmen), 8.

Elecciones en la Delegación Palentina de Voleibol

Antonio Sangrador, anterior delegado provincial

En virtud de lo dispuesto en el anuncio del lunes 7 de mayo de 1990, publicado en el Boletín Oficial de Castilla y León nº 86, se convocan elecciones a miembros de la Asamblea Provincial y Delegado Provincial de la Delegación de Voleibol de Palencia.

Constituyéndose en el día de la fecha Junta Electoral Federativa -bajo la presidencia de Carlos Hermoso Elices– y exponiendo en los locales de la Delegación Provincial de Voleibol, sitos en la C/ Onésimo Redondo nº 8, el Censo Electoral correspondiente a cada uno de los estamentos representados en la Asamblea Provincial, para conocimiento de los interesados y formulación de los pertinentes recursos sobre la composición del mismo. Finalizando el plazo para la tramitación de éstos el próximo 15 de mayo.

Lea los lunes en nuestro periódico una completa información deportiva

Comienza el domingo

Campeonato Inter-Pueblos de Tiro al Plato

El próximo domingo día 13 de mayo dará comienzo el Campeonato Inter-Pueblos de Tiro al Plato 1990, dentro de los IV Juegos Municipales, que bajo el lema "Amistad y Convivencia" convoca y organiza la Fundación Provincial de Deportes.

Los equipos participantes 48 en total se distribuyen en dos grupos y su sistema de competición será el siguiente:

A) Fase previa.– Se celebrará en las localidades de Cevico de la Torre y Castrejón de la Peña participando los equipos situados en el Sur y Norte de la provincia, respectivamente.

Se disputará a 15 platos, clasificándose para la fase final los 10 mejores tiradores y los 6 equipos que más platos sumen de cada uno de los grupos de la competición.

B)Fase final.– Se disputará el próximo dia 27 de mayo en el Campo de Tiro de "Bocachica" Palencia.

Se disputará a 25 platos, entregándose trofeos a los tres primeros clasificados tanto de la modalidad individual como por equipos.

Colaboración.– En todas las jornadas de competición habrá un representante de la Federación Palentina de Tiro Olímpico que será el responsable del arbitraje y desarrollo de las jornadas.

JORNADA DEL DIA 13 DE MAYO. FASE PREVIA

Lugar: Cevico de la Torre, a las 11,00 de la mañana.

Tirada: de 15 platos por tirador.

Participantes: Castrillo de Don Juan, Hérmedes de Cerrato, Castrillo de Onielo, Cevico de la Torre, Valle de Cerrato, Espinosa de Cerrato, Venta de Baños, Magaz, Torquemada, Tabanera de Cerrato, Villalobón, Autilla del Pino, Monzón de Campos, Villaumbrales, Cascón de la Nava, Boada de Campos, Capillas, Villarramiel, Fuentes de Nava, Paredes de Nava y Becerril de Campos.

FUTBOL EN SAN TELMO

El equipo alevín goleó con ocho jugadores

Continúan los equipos-base del C.D. San Telmo en la competición de la Copa Federación en tres frentes diferentes.

En categoría cadete, el equipo santelmista, que todavía opta al título, venció a domicilio al Ave María por un concluyente 4-0, con tantos de Landa, Javi (2) y Alvaro II. El San Telmo cadete jugó con Emilio, Julio, Esteban, David, Alvaro I, Alberto, Eduardo, Faustino, Javi, Paniagua y Daniel; también lo hicieron Salgado, Alvaro II y William.

En categoría infantil caía derrotado ante el líder de la categoría, el Cristo Atlético, por 1-8 marcando Agustín el gol del honor. Los visitantes demostraron su condición de primer clasificado y grandes favoritos para la consecución del título, aunque sufrieron la desgracia de la aparatosa lesión de su jugador Rafa en una acción fortuita al caer en mala posición. Por el San Telmo jugaron Carlos, Toño, Juan Carlos, Senén, Kiko, Hugo, Samuel, Gary, Iván, Agustín y Julián.

Pero sin duda alguna el partido más espectacular del San Telmo, no en esta jornada sino incluso de la temporada; lo realizó el equipo alevín, actual campeón provincial. Los santelmistas saltaron al terreno de juego con ocho jugadores, dadas las bajas de los niños de la Beneficencia, que se encontraban en una Convivencia, así como la operación de David -al que deseamos desde estas páginas una pronta recuperación– y las ausencias de última hora de otros compañeros. Con la clara inferioridad numérica abordaba el San Telmo el difícil compromiso ante el Campo de la Juventud, tercero del grupo. Pues bien, el San Telmo demostró su condición de campeón y pese a contar con tres jugadores menos goleó a su rival con un concluyente 5-2, con tantos de Raúl, Carlos-Borja (3) y Rodrigo. Espectacular partido de los de Pastor que jugaron con Iñaki, Marquitos, Javi, Fernando, Carlos-Borja, Raúl, Rodrigo y Marcos.

Arbitros para el grupo VIII de 3.ª División de fútbol

Arbitros designados para el domingo dentro del grupo VIII de la 3ª División:

Segoviana-Medinense, Sainz de Lomas
Zamora-Valladolid Promesas, Chamoso Sánchez
-Herrera-Palencia (De otra Territorial)
Bembibre-Astorga, Sánchez Marcos
Endesa-Arandina, Sanz Rico
Hullera-Cultural de León, **Lerma Merino (palentino)**
Almazán-La Bañeza, **García Calvo (palentino)**
San José-Briviesca, Ruiz Campo
Salmantino-Lermeño, Hernández Velázquez E.
Benavente-Dyc, Guerrero Martínez

M.C.D.2022

El presidente de las Cortes considera positiva la actual situación porque los escándalos salen a la luz pública

Carlos Sánchez Reyes: «La existencia de políticos corruptos no debe hacer pensar que todos somos iguales»

Valladolid. (Ical).

El presidente de las Cortes de Castilla y León, Carlos Sánchez-Reyes, afirmó ayer en Valladolid que la existencia de políticos corruptos no tiene que llevar a pensar que todos son iguales y mostró su preocupación de que el sentimiento de corrupción generalizada pueda conducir a los ciudadanos "al desprecio a las instituciones democráticas y a una falta de participación".

Sánchez-Reyes, que habló en el club de opinión, Libertad y Progreso de Valladolid sobre "La regeneración ética de la clase política española", recalcó que la actual situación en España no es peor a la de regímenes anteriores. Según el presidente de las Cortes, la actual sociedad es menos hipócrita y en ella "hay más transparencia, y eso me parece positivo", y recalcó que "el que se destapen las cosas es bueno".

En su opinión, durante el franquismo los escándalos sólo llegaban a un reducido círculo, durante la II República hubo es-

Sánchez Reyes

cándalos como el del estraperlo y durante la Restauración "tampoco los políticos eran un dechado de virtudes". Por esta razón, no considera que haya que "regenerar" a la clase política, "porque en sentido estricto es volver a algo que era mejor y tengo serias dudas de que estemos en una situación peor a la de antes".

En su opinión, los casos "Guerra" o "Naseiro" ponen de manifiesto que hay fallos en el sistema, por lo que se mostró partidario de comisiones parlamentarias de investigación ya que "el que nada tiene que ocultar no tiene que preocuparle que le investiguen", subrayó.

Sin embargo, se mostró radicalmente contrario a que los partidos exculpen los cohechos porque tengan dificultades económicas. Sánchez-Reyes cree que "no es de recibo" que alguien pueda justificarlo y abogó por un autocontrol de los partidos en sus gastos en las elecciones para conseguir "menos campañas a la americana y más a la europea".

Por último Sánchez-Reyes criticó que en la sociedad actual –que considera menos hipócrita y más transparente–exista una cierta admiración hacia los amorales, los pillos y vivillos. "A veces se alaba a esos tipos de políticos y se considera que para ser político hay que ser un poco sinvergüenza", señaló, por lo que solicitó un poco más de responsabilidad a todos, "para que se afeen estas conductas y no se alaben".

El Gobierno regional favorable a la negociación colectiva con los funcionarios

Valladolid. (Ical).

El consejero de la Presidencia y Administración Territorial, César Huidobro, después de reunirse con el Consejo de la Función Pública, ha anunciado que la Junta de Castilla y León ha votado favorablemente el informe para la reforma de la Ley, por la que se establecerá la negociación colectiva en todos los ámbitos de las Administraciones Públicas.

El Consejo de la Función Pública aprobó el reglamento de organización y funcionamiento que incorpora las propuestas sindicales sobre las convocatorias especiales y sobre la elaboración de informes anuales, y otras de las comunidades autónomas relativas a la comisión especial y a la información sobre los temas a tratar que deberán trasladarse a cualesquiera de las administraciones afectadas.

En el estudio del anteproyecto de la Ley para la modificación de los órganos de representación, condiciones de trabajo y participación del personal al servicio de las Administraciones Públicas, la Junta ya había defendido la tesis de que la negociación debería llevarse a cabo ebn el marco de la participación de los sindicatos con representación en el sector. La reforma aprobada por el Consejo de la Función Pública recoge que la negociación se realizará anualmente cuatro meses antes de que sean presentados en las Cortes los presupuestos generales, por lo que en ella se podrán incluir aspectos salariales y otras cuestiones relacionadas con las condiciones de trabajo de los funcionarios públicos.

La nueva regulación establece la figura del mediador en aquellos casos en que surjan discrepancias entre las partes negociadoras.

Se retrasó por el «Caso Naseiro»

El próximo día 14, Aznar delegará a Lucas los poderes del PP en la región

Valladolid. (Ical).

El presidente del Partido Popular, José María Aznar, delegará sus poderes como máximo responsable del partido en Castilla y León a Juan José Lucas, actual secretario general de la región, el próximo lunes 14 de mayo, según fuentes del propio partido.

Aznar retrasó el traspaso de poderes, previsto para el pasado 20 de abril, al estallar el escándalo "Naseiro", lo que le ha ocupado las últimas semanas.

El día 14, una reunión del Comité Ejecutivo Regional formalizará la nueva situación del PP en Castilla y León. Lucas asumirá las funciones de Aznar hasta la celebración del próximo congreso regional, previsto para otoño, aunque nominalmente, Aznar seguirá siendo el presidente de los "populares" castellanoleoneses.

El delegado del Gobierno en Castilla y León confundido con Juan Guerra

Valladolid. (Ical).

Arsenio Lope Huerta, delegado del Gobierno en Castilla y León, no ha concedido mayor importancia ni tiene previsto presentar querella alguna contra el diario "La Voz de Asturias" que en su edición del pasado 2 de mayo incluía en su primera página una información en la que se le confundía con Juan Guerra, hermano del vicepresidente del Gobierno.

La Delegación del Gobierno no ha considerado necesario rectificar dicha información, que si bien les sorprendió en un primer momento creen únicamente que obedece a un error y no quieren ver en ello intencionalidad de implicar a Lope Huerta en asuntos de tráfico de influencias y en la campaña contra el vicepresidente Alfonso Guerra.

RANK XEROX

Así que, ya sabe, vaya al concesionario Xerox de Colón, 33 - Palencia o llámeme al teléfono 750710, podrá disfrutar de una oferta única, UNA COPIADORA, UN FAX y UNA MAQUINA DE ESCRIBIR, con prestaciones profesionales, por sólo 36.000 PTS. AL MES.
Ofertas así, sólo se hacen a un amigo.

Fdo. El Amigo de las Oportunidades Xerox.

Concesionario RANK XEROX

ESTAMOS ABIERTOS

Contrapunto

M.C.D.2022

Respuesta de CC.OO., UGT, FITC y ELA-STV al «bloqueo» en la negociación del convenio

La huelga de la Banca afecta a 7.000 empleados de Castilla y León

Valladolid. (Ical).

Los trabajadores de la Banca privada iniciarán mañana una huelga, que se prolongará hasta el día 12, como "respuesta a los planteamientos de la Asociación de Empresarios de la Banca (AEB) y al bloqueo que pretende imponer en la negociación del convenio", según manifestaron ayer en Valladolid los responsables de las federaciones de Banca de CC.OO. y UGT.

Esta convocatoria de huelga, efectuada también por los sindicatos FITC y ELA-STV y a la que pueden responder los 7.000 empleados de Banca que existen en Castilla y León, será completada el próximo día 16 por una manifestación en Madrid, coincidiendo con la Asamblea General de la AEB, que debe designar al sustituto del actual presidente de la Asociación, Rafael Termes.

El secretario federal de Banca de UGT, Vicente Gómez, manifestó ayer en Valladolid que los dos últimos meses de negociaciones han demostrado la paciencia de los sindicatos así como su voluntad de diálogo y, sin embargo, la patronal sigue ofreciendo una subida salarial del 7,5 por ciento. Las centrales sindicales solicitan un incremento del 8,6 por ciento que, según Vicente Gómez, constituye la media de los convenios firmados durante este año.

Los representantes de los trabajadores también exigen una reducción de la jornada laboral y dos jornadas de descanso semanal, así como créditos para viviendas y la reclasificación de categorías laborales ya que, según los sindicatos, se mantienen unas escalas que datan de los años 50.

La movilización de los empleados se encuentra plenamente justificada en un sector que declaró unos beneficios de 580.000 millones de pesetas durante el año pasado, según manifestó Andrés Hidalgo, miembro de la Ejecutiva Federal de CC.OO. Además, los seis grandes bancos han aumentado sus beneficios un 42 por ciento durante el primer trimestre de este año respecto al mismo período de 1989 y sólo nueve -seis de ellas extranjeras– de las 146 entidades bancarias que operan en España han declarado pérdidas.

La patronal carece de argumentos para negar el incremento salarial que se le solicita, según Hidalgo, ya que los beneficios por empleado se sitúan en una cifra 43,3 por ciento superior a la media de la CE.

Analizó la nueva Ley de Tráfico

La Federación Regional de Municipios quiere que se aclaren las competencias sobre acción social

Burgos. (Ical).

La Federación Regional de Municipios y Provincias considera que la Ley de Acción Social aprobada por las Cortes regionales sigue sin cumplir las exigencias de las administraciones locales y provinciales y considera que es necesario aclarar qué administraciones tienen las competencias y la posibilidad de financiación.

La FRMP, que celebró en Aranda de Duero su última reunión, analizó la financiación de la acción social y servicios que prestan las corporaciones locales para infancia o tercera edad, que superan los once mil millones de pesetas anuales.

La Ejecutiva de la FRMP analizó, entre otras cuestiones, la nueva Ley de Tráfico, que será objeto de un análisis monográfico durante el próximo mes de junio para tratar de que los municipios homologuen algunas infracciones de carácter local.

La Federación Regional dio su visto bueno a la propuesta de acuerdo con Iberduero para aplicar con carácter general en la región el impuesto sobre ocupación de superficie, que la empresa pretende aumentar. El futuro convenio contempla la posible compensación de deudas que tienen contraídos los ayuntamientos con Iberduero por esta vía.

La Federación Regional de Municipios y Provincias, por último, se mostró favorable a que las facilidades municipales a la ONCE para la ubicación de kioskos de venta del cupón tengan una contraprestación para las entidades locales. La FRMP tiene previsto elaborar una propuesta orientativa a la hora de fijar las tarifas por ocupación de la vía pública.

Contra el alcalde de Burgos

Concluidas las diligencias por una posible venta fraudulenta de terrenos

Madrid, EFE.

El titular del juzgado de instrucción número 2 de Burgos ha concluido las diligencias por un presunto delito de prevaricación, falsedad y cohecho, contra el alcalde de esta ciudad, José María Peña Sanmartín, en relación a una supuesta venta fraudulenta de terrenos a la empresa "Campofrío".

Según documentos aportados a la causa, a los que tuvo acceso Efe, la Junta de Castilla y León tuvo conocimiento de estas irregularidades en la época en que José María Aznar era su presidente.

Fuentes jurídicas en Madrid informaron a Efe que las diligencias previas por esta presunta venta fraudulenta se desgajaron del denominado "caso de la construcción", cuando un abogado madrileño recibió un anónimo en el que se señalaba la posibilidad de una colaboración de "Campofrío" en la campaña electoral del partido Solución Independiente, liderado por el alcalde de Burgos.

Las mismas fuentes explicaron que los hechos sucedieron en los primeros meses de 1987, cuando José María Peña Sanmartín pidió la tasación de una finca, propiedad del municipio, de cerca de 36.000 metros cuadrados, colindante con otra propiedad de la empresa "Campofrío".

Según la documentación que obra en poder de Efe, en el mes de abril el aparejador del servicio de urbanismo del ayuntamiento de Burgos valoró la citada finca en poco más de 85 millones de pesetas, mientras que el aparejador municipal la tasó un mes más tarde en 192 millones de pesetas.

Sin embargo, el informe definitivo fue el aportado por el aparejador jefe de bomberos, en ese mismo mes, que valoró los terrenos en poco más de 36 millones.

Los dos primeros informes desaparecieron del expediente municipal, aunque consta su entrada en el registro y, ahora, están aportados a la causa, según las fuentes jurídicas.

José María Peña Sanmartín lleva al frente del ayuntamiento de Burgos once años. Elegido en 1979 por la UCD, lo fue posteriormente por el PDP -integrado en la entonces Coalición Popular-, partido que abandonó antes de las elecciones de 1987 para fundar el suyo propio, Solución Independiente.

El 27 de mayo de 1987 la comisión de Gobierno del ayuntamiento de Burgos, presidida por su alcalde José María Peña Sanmartín hizo una venta directa de la citada finca a José María de Yartu González, representante de la empresa "Campofrío", según explica el delegado territorial de la Junta de Castilla y León, Teófilo Olmo, en un oficio remitido a la Consejería de Presidencia y Administración Territorial.

Para hacer posible esta "venta directa", la finca fue calificada como "sobrante de viales", ya que la enajenación de los bienes patrimoniales de las entidades locales requiere subasta pública, según el Reglamento de Bienes de Corporaciones Locales aprobado en 1986.

Este extremo fue observado por Teófilo Olmo Farrán quien instó al ayuntamiento para que "en el improrrogable plazo de 15 días se procediese a anular el acuerdo de venta a la empresa "Campofrío".

En el escrito enviado por Teófilo Olmo a la Junta de Castilla y León se recoge otro remitido al ayuntamiento de Burgos en el que se señala que "no consta que la referida parcela tuviese calificación de "parcela sobrante" ni que se hubiese efectuado el correspondiente expediente para declararla como tal".

El delegado territorial hizo una apostilla en su informe en la que subrayaba que la calificación de "parcela sobrante de viales es difícil dada su extensión".

VUELA.

SORTEO EXTRAORDINARIO DEL TURISMO. 12 DE MAYO, BENIDORM.

Si no quieres quedarte sin la oportunidad de participar en un sorteo tan interesante, corre.

Vuela á por los millones del Sorteo Extraordinario del Turismo. Más de 7.000 millones en premios. Premios especiales al décimo de 500 y 200 millones.

lotería nacional La Lotería

M.C.D.2022

La concertación social

Los sindicatos acusan a la patronal de presionar al Gobierno

Madrid (EFE).-UGT y CC.OO. creen que la patronal CEOE ha intervenido ante el Gobierno para que éste modificara los términos del acuerdo sobre control de la contratación alcanzado el pasado 31 de enero y cuya propuesta de desarrollo legal fue enviada a los sindicatos por el ministro de Trabajo.

Los secretarios de acción sindical de ambos sindicatos, Apolinar Rodríguez, por UGT, y Agustín Moreno, por CC.OO., denunciaron en rueda de prensa que esta documentación "vulnera claramente" el pacto y, de momento, prefieren juzgar esta actitud como un "error técnico del Gobierno".

No obstante, los sindicatos mantienen su compromiso de asistir a la reunión del próximo jueves entre los ministros de Economía, Carlos Solchaga, y de Trabajo, Luis Martínez Noval, con los secretarios generales de UGT y CC.OO., Nicolás Redondo y Antonio Gutiérrez, respectivamente, para iniciar la segunda fase de la concertación.

Los dos dirigentes sindicales sospechan del "silencio" de los empresarios en las últimas semanas, tras la "fuerte ofensiva" que lanzaron una vez firmado el acuerdo, e incluso Agustín Moreno afirmó que "siempre que este Gobierno adopta una actitud progresista en lo social, en el desarrollo reglamentario posterior, aparecen duendes que lo vacían de contenido".

Moreno y Rodríguez, así como otros dirigentes de los dos sindicatos presentes en la rueda de prensa, no ahorraron calificativos a la propuesta formulada el lunes por Martínez Noval, entre los que sobresalieron "incumplimiento manifiesto", "torpedo a la concertación", "texto intolerable" e "intento de volver a negociar lo ya negociado".

Para los dos secretarios de acción sindical, la reunión del jueves significa una oportunidad para que el Gobierno respete lo pactado y se desdiga de la propuesta remitida el lunes, antes, incluso, de abordar los calendarios y contenidos de las materias a negociar en este nuevo ciclo de diálogo social, pero dejando claro que "no se va a renegociar nada de lo ya firmado" por parte de los sindicatos.

En caso contrario, según Moreno y Rodríguez, el desarrollo posterior del diálogo social correrá evidente peligro "por la pérdida de confianza que supone no cumplir lo pactado", dijo el dirigente ugetista.

"El Gobierno será el responsable de lo que ocurra, pues nosotros no nos iremos de esa negociación. En todo caso, nos echa el Gobierno", advirtió Apolinar Rodríguez.

UGT y CC.OO. estimaron como el "incumplimiento" más notorio la limitación del control de los contratos a los temporales e incentivados económicamente, cuando en el acuerdo se indicaba que estarían sometidos a vigilancia "todos los contratos celebrados por escrito".

La secretaria de empleo de CC.OO., Salce Elvira, manifestó a este respecto que con esta limitación pueden quedar fuera del control sindical los contratos indefinidos y un 22% de los temporales, aproximadamente 2 millones, sin contar con que la entrega de la copia podrá hacerse a "un" representante laboral, en lugar de a "los" representantes laborales del empleado, algo que puede dar lugar a la discrecionalidad del empresario.

Por su parte, José María Zufiaur, secretario confederal de UGT, replicó que la iniciativa del Ministerio de Trabajo encierra el propósito de "vaciar de contenido" aspectos como la inspección laboral, la copia básica del contrato y la acusación sindical en el finiquito.

El tratamiento al finiquito de los contratos es otro de los aspectos rechazados de plano por los sindicatos que aducen que, mientras en el acuerdo se obligaba al empresario a "comunicar" a los sindicatos sus características, ahora se limita a una "notificación", cuya consecuencia puede acarrear a las centrales dificultades en denuncias de posibles incumplimientos.

En lo relativo a las inspecciones laborales, CC.OO. y UGT critican que con la propuesta de trabajo, el empresario queda facultado para acompañar al inspector y al representante sindical en las tareas de inspección, cuando en el acuerdo no se contemplaba la posible presencia empresarial.

Los dos dirigentes sindicales lamentaron el silencio del Gobierno respecto al mecanismo transitorio para actualizar este año la cuantía de las pensiones asistenciales hasta la definitiva aprobación de la Ley de Pensiones no Contributivas, para la que se acordó una cantidad de 26.000 pesetas/mes.

Sin embargo, los dirigentes sindicales manifestaron que esperan una solución rápida a esta cuestión, pues "sería una atrocidad mantener para estas pensiones una subida a cuenta del 5% durante todo este año".

Las ejecutivas confederales de UGT y CC.OO., encabezadas por sus respectivos secretarios generales, vuelven a reunirse conjuntamente hoy para perfilar la estrategia de la nueva etapa negociadora.

UNA VEZ MAS, FORD LE DA MAS

USTED ELIGE

Hasta 150.000 pts. CON O SIN COCHE USADO

ó

AIRE ACONDICIONADO LIBRE DE COSTE

Este mes, al comprar su ESCORT u ORION (según versiones) puede elegir entre dos magníficas opciones:
Hasta 150.000 pts. de ahorro, con o sin entrega de su coche usado, o bien, Aire Acondicionado libre de coste.
Oferta válida para unidades en stock y no acumulable a otras ofertas.

Desde **1.290.000** pts.
(Precio máximo recomendado incluido I.V.A y transporte)

* ESCORT CL 1.3, una vez aplicada la bonificación de 150.000 pts.

OFERTA VALIDA PARA ESCORT U ORION

Ford

PALENCIA
AUTOPALSA
Ctra. de Valladolid, Km. 4,500

M.C.D.2022

Arte contemporáneo

La Reina inauguró el «Salón de los 16»

Madrid, (EFE).- La Reina de España, acompañada por el ministro de Cultura, Jorge Semprún, inauguró ayer en el Museo de Arte Contemporáneo el X Salón de los 16, que intenta recoger lo más innovador de la temporada de artes plásticas.

En esta ocasión los artistas que presentan sus obras son: Ignacio Barcia, Carmen Calvo, Marta Cárdenas, Jiri Georg Dokoupil, Pepe Espaliu, Luis Frangella, Pilar Insertir, Rogelio López Cuenca, Jaime Lorente, Sigfrido Martín Begué, Juan Muñoz, José Manuel Nuevo, Fernando Sinaga, Ray Smith, Susana Solano y Javier Utray.

La selección estuvo a cargo de los escritores Angel González y José Miguel Ullán, a partir de las exposiciones individuales realizadas en Madrid, Barcelona, Valencia, San Sebastián, Bilbao y Sevilla.

La Reina doña Sofía recorrió durante casi una hora las salas Julio González de Museo de Arte Contemporáneo -que ocuparán el salón hasta el próximo 17 de junio- acompañada también por el presidente de la Comunidad de Madrid, Joaquín Leguina, y otras autoridades.

En un momento de la visita, doña Sofía se dirigió a dos estudiantes de la Facultad de Bellas Artes, interesándose por el motivo de sus protestas, expresadas en pancartas en las que podían leerse, entre otras frases, "Arte frente al poder", que grupos de alumnos levantaban en las puertas de acceso al museo.

Reina doña Sofía

"La Reina se quedó muy sorprendida al saber que llevamos un mes en huelga sin que nadie nos haga caso y le preguntó a Semprún si el asunto era de su competencia para estudiarlo", contó luego a EFE una de las estudiantes.

Los alumnos de Bellas Artes piden la dimisión de la decana, Rosa Garcerán, a la que responsabilizan del "actual estado de frustración y apatía" que, según dijeron, vive su centro universitario.

Entre otros problemas citan su aislamiento de otros centros de estudio artístico, falta de estímulos para la experimentación y la investigación, deficiencias de recursos, y de unos programas de estudio que califican en general, de "obsoletos".

El Salón de los 16 contó, en su décima edición, con el patrocinio de la Comunidad de Madrid, Petromed, El Corte Inglés y el Ministerio de Cultura.

Partidos políticos

Solchaga, partidario de reconsiderar su financiación

Madrid, (EFE).- El ministro de Economía y Hacienda, Carlos Solchaga, dijo ayer en los pasillos del Senado que es partidario de reconsiderar "el tema en conjunto de la financiación de los partidos políticos".

Solchaga aclaró que reconsiderar la financiación no significa ampliar, "sino que significa que tengamos una idea clara todos los españoles de cómo es el sistema de financiación de los partidos y que esto, además de ser una idea clara, sea una idea transparente y susceptible de control".

El ministro insistió en que los partidos políticos deben dejar claro ante la opinión pública que desean financiar sus actividades con el conocimiento de todos los españoles "y sin recurrir a cualquier procedimiento que pudiera ser irregular".

Preguntado por las posibles dificultades en la negociación entre el Gobierno y los sindicatos debido a las diferentes interpretaciones de los resultados de la primera fase de la concertación, Solchaga expresó su confianza en que continúe el diálogo.

"Si son los sindicatos los que ponen condiciones a la continuación de la concertación, serán ellos los que tengan que explicarlo", agregó el ministro, para quien las diferentes interpretaciones de la primera fase de la negociación "puede ser exagerar un poco las formas".

Insistió en que confía en que los sindicatos quieran seguir dialogando y aseguró que el Gobierno también está dispuesto a la negociación, aunque se preguntó si, ante estos problemas, no sería bueno levantar actas de las reuniones o establecer un sistema de registros.

Carlos Solchaga

"Pero eso es lo que los sindicatos no querían por nada del mundo, y nosotros lo aceptamos, y esperamos que sean desacuerdos menores, porque, si no, habría que renegociar la cuestión, y eso, imagino, no es deseable para nadie", añadió.

Preguntado por la posibilidad de que en el futuro puedan hacer la declaración de la renta de forma conjunta las parejas, que convivan juntas aunque no estén casadas, Solchaga dijo que "es una consideración que se puede tener en cuenta, pero en la que no se ha profundizado".

"A mí, desde el punto de vista de mi conciencia personal, no me repugna, pero otra cosa es que tengamos que considerarlo en el contexto de toda la reforma", concluyó.

Ante la huelga anunciada

Termes cree que el 90 por 100 de los Bancos abrirá, si no hay violencia

Madrid, (EFE).- El presidente de la AEB, Rafael Termes, afirmó ayer en rueda de prensa que el noventa por ciento de las oficinas bancarias abrirán durante los tres días de huelga convocados por los sindicatos, si no existe violencia.

Termes está convencido de que eso es posible porque los intereses de los trabajadores no coinciden con los de las centrales sindicales mayoritarias, que han convocado tres jornadas de huelga para los días 10, 11 y 12 de mayo, en protesta por la negociación del convenio.

El secretario general de AEB, Manuel Torres Rojas, matizó que, aunque después pueda existir "guerra de cifras", lo cierto es que cuando se elaboran las nóminas se comprueba que nunca ha habido una participación superior al 15 por ciento en las huelgas convocadas en el sector.

Afirmó que los trabajadores prefieren aceptar la subida salarial propuesta por la AEB y no ir a la huelga, que conlleva un coste importante por cuanto se les descontarán los haberes correspondientes a esos tres días.

Para Termes, esta oferta no defiende sólo los intereses del sector, sino también los del país en materia de inflación, ya que consiste en un aumento salarial a cuenta del 6,75 por ciento, con garantía de revisión si los precios superan a final de año esa cifra. Los sindicatos piden un 8,5 por ciento.

En todo caso, la oferta de la AEB garantiza a los trabajadores un aumento de poder adquisitivo del 0,75 por ciento por encima de la inflación en 1990 y un uno por ciento en 1991, sin exigir a cambio ninguna contrapartida, según Rafael Termes.

El presidente de la patronal bancaria recordó que el pasado año se pactó un incremento salarial mayor (el 8,9 por ciento), pero fue así porque en el convenio se incluyeron otras contrapartidas en materia de movilidad, jornada partida y complementos de pensiones.

Sin embargo, Termes dijo que en esta ocasión no se pide nada a cambio y que si los sindicatos mantienen como temas de negociación para este año la reclasificación de los apoderados, el aumento del fondo para préstamos de viviendas y la ayuda alimentaria, de la AEB exigirá poner sobre la mesa cuestiones como la flexibilidad de horarios, apertura de oficinas los sábados de verano y movilidad geográfica.

Frente a la acusación sindical de que los bancos son cicateros por ofrecer salarios bajos mientras tienen unos beneficios muy altos, Termes argumentó que el crecimiento experimentado en 1989 se debió a que las entidades destinaron a provisiones 115.000 millones menos que en 1988.

Termes rechazó la posibilidad de firmar un convenio con un aumento salarial mayor al ofrecido, porque de este modo se contribuiría a disparar los precios, que este año crecerán entre un 6,5 y un 7 por ciento, según sus cálculos. El Gobierno prevé un aumento del 5,7 por ciento.

M.C.D.2022

Aprobados por el Congreso

Nueve mil millones, para la colección Thyssen

Von Thyssen

Madrid, Efe.

La Comisión de Presupuestos del Congreso de los Diputados aprobó ayer la concesión de un crédito extraordinario, por importe total de nueve mil millones de pesetas, para la instalación en España de la colección Thyssen-Bornesmiza.

La comisión rechazó, sin embargo, una proposición no de ley del Grupo Catalán-CiU por la que se insta al Gobierno a crear un fondo de garantía para pensiones alimenticias, con la finalidad de cubrir el impago de las mismas en los supuestos de separación legal o divorcio.

El Grupo Socialista, que votó en contra de la proposición, explicó -tras señalar que compartía la filosofía de la iniciativa– que el Gobierno está elaborando un estudio sobre el efecto que ha tenido la modificación del Código Civil, aprobada el pasado año, al declarar delito el impago de pensiones.

Beneficios fraudulentos

Inspección de los teléfonos en locales públicos

Madrid, EFE.

La Unión de Consumidores de España (UCE) ha solicitado la inspección de los teléfonos ubicados en locales públicos, cuya manipulación impide la admisión de monedas de cinco pesetas, y provoca un incremento fraudulento de los beneficios, informó en un comunicado.

Esta solicitud se enmarca en una serie de medidas planteadas por la UCE a diversos organismos sobre el servicio telefónico, entre las que destaca la reducción hasta el 6 por 100 del tipo de IVA, que ahora se encuentra en un 12 por 100.

La organización de consumidores argumenta que se debe reducir el tipo de IVA ante los incrementos registrados en el precio de los servicios y en la consideración del teléfono como servicio público y esencial para los consumidores.

Otras solicitudes planteadas por la UCE son la elaboración de un nuevo contrato de abono que equipare los derechos de los usuarios a los de la Compañía Telefónica y la clarificación de las facturas emitidas por los establecimientos hoteleros, con la inclusión del número de pasos y el precio unitario de los mismos.

También recuerda la organización de consumidores la obligación, por parte de los locutores privados, de informar sobre el precio de los pasos y establecer contadores en las cabinas a la vista de los usuarios.

Ponerse al día...

La Policía compra furgones con aire acondicionado para los presos

Madrid, EFE.

La Dirección General de la Policía ha comprado para la conducción de presos una flota de furgonetas que, entre otras características, disponen de aire acondicionado, water y celdas individuales, según informó a Efe fuentes policiales.

Estos furgones, cuyo valor supera los diez millones de pesetas por unidad, serán presentados el próximo jueves en Madrid y entrarán en funcionamiento inmediatamente.

Hace año y medio, la Policía encargó a una empresa automovilística la fabricación de estos nuevos furgones para el traslado de presos, que cumpliesen las condiciones adecuadas de espacio, higiene y ventilación.

Hasta el momento, la Dirección General de la Policía ha recibido ya cinco de estos furgones y espera la entrega de una segunda flota para los próximos meses.

Según las fuentes policiales consultadas por Efe, dos de estos vehículos recibidos han sido destinados a la Jefatura Superior de Policía de Barcelona, otros dos a la de Madrid, y uno a la de Sevilla.

En su Memoria anual enviada a las Cortes, el Defensor del Pueblo, Alvaro Gil-Robles, reiteró el pasado mes de abril sus denuncias de años anteriores sobre las "importantes deficiencias" que presenta el actual sistema de conducciones y traslados de los reclusos de unos centros a otros.

Gil-Robles explicó en su informe que estas deficiencias afectan a los furgones que utilizan tanto la Policía Nacional como la Guardia Civil.

Sobre los vehículos, el Defensor del Pueblo denunció que no reúnen "suficientes condiciones de ventilación, higiene, y espacio", incumpliendo lo establecido en el artículo 81 del Reglamento Penitenciario, en el que se contempla que los traslados deberán llevarse a cabo en vehículos adecuados.

... ES PARA EL.

Urgente
Como se espera de nuestro servicio.
Como venimos confirmando día a día.

Personal
Porque también nos hacemos cargo de su urgencia particular.
Porque es para todos.

Con cariño
Cada envío merece todo nuestro esfuerzo.
Porque es lo más importante para Ud...
... y para ochoa.

ochoa
Cariñosamente rápidos

ochoa SERVICIO URGENTE
PALENCIA: Polígono Villalobón, parcela 255. Tel. 71 12 86

M.C.D.2022

El «comando itinerante» de ETA

«Artapalo», amenazado con un «chivatazo»

Henri Parot

Madrid, (EFE).–La abogada francesa Christianne Fando advirtió al máximo dirigente de ETA, Francisco Múgica Garmendia, "Artapalo", que si tomaba alguna represalia contra Jean Parot, dirigente de Euskal Batasuna que abandonó el "comando itinerante", sería delatado, según unas amenazas que había recibido.

El "número uno" de la banda armada citó en 1989 a Jean, hermano de Henri Parot, y actualmente detenido en Francia por su pertenencia a dicho comando, para pedirle explicaciones por su decisión de desvincularse del grupo terrorista, tras permanecer en él durante once años, para integrarse en la citada formación política abertzale.

Así lo puso de manifiesto Henri, "jefe" del denominado "comando itinerante", durante sus declaraciones ante la Guardia Civil que constan en las diligencias en poder del juez de la Audiencia Nacional, a las que ha tenido acceso EFE.

Sin embargo, el encuentro entre Jean Parot y "Artapalo" nunca llegó a celebrarse porque la letrada Fando recibió una carta y varias llamadas telefónicas en las que unos desconocidos pedían que advirtiera al máximo responsable de ETA de sus intenciones de dar "chivatazos" a la Policía si Jean Parot sufría algún percance imprevisto.

La abogada Christianne Fando, según contó el propio "Artapalo" a Henri Parot, le hizo llegar dichas amenzas.

Christianne Fando, defensora habitual de etarras detenidos en Francia, ha sido abogada del que fue máximo responsable de la banda, Domingo Iturbe Abásolo, "Txomin", y asesoró al dirigente de ETA Eugenio Etxebeste, "Antxón", en los contactos que mantuvo éste en Argel con el secretario de Estado para la Seguridad, Rafael Vera.

Henri Parot, detenido el pasado 2 de abril en la localidad sevillana de Santiponce cuando conducía un coche-bomba cargado con unos 300 kilos de amonal, declaró que su hermano Jean perteneció al "comando itinerante" desde 1978, cuando fue creado por "Txomin", hasta 1987, año en que decidió desvincularse de la banda armada.

En su extensa declaración que obra en las diligencias judiciales, relató que dicho abandono del grupo suscitó el enfado de "Artapalo", "irritación que se sumaba a la provocada anteriormente por la postura tomada, sin consultar a nadie, de hacerse secretario general de SEASKA y posteriormente dirigente de Euskal-Batasuna" (formación política del sur de Francia similar a HB), agregó Parot.

El detenido relató que sabía "por ser rumor general en Euskadi-Norte y porque también me lo ha contado Paco (Múgica Garmendia)", que el máximo dirigente de ETA había citado a su hermano a una entrevista "para tratar el asunto del abandono del comando" en un cámping de la localidad francesa de Bidart, que debía haber tenido lugar en agosto de 1989.

Sin embargo, esta cita no llegó a celebrarse porque la abogada Christanne Fando recibió una carta escrita en francés en la que "como si fuera dirigida directamente a Paco, le comunicaba que tuviera cuidado porque le podía pasar igual que a Josu Ternera", detenido por la policía en Bayona el 11 de enero de ese mismo año.

Poco después, Fando recibió varias llamadas telefónicas, de un hombre y una mujer que hablaron en francés, en las que comunicaban que "si había alguna represalia contra "el chivato", –así se refirió Parot a su hermano Jean–, caería una casa en Anglet con material".

Asimismo, el miembro del "comando itinerante" de ETA detenido en Sevilla agregó que el propio Francisco Múgica Garmendia le comentó que estaba convencido de que todas las amenazas eran obra de su hermano.

El día 1 de diciembre de 1989, la Policía francesa descubrió en esta localidad del Suroeste francés un importante arsenal de ETA y detuvo a seis personas, entre ellas, dos presuntos activistas de la organización terrorista.

Pleno del Senado

Javier Solana, por el pacto autonómico

Solana

Madrid, (EFE).–El ministro de Educación, Javier Solana, reiteró en el Senado la necesidad de alcanzar un acuerdo global con los principales partidos de la oposición para avanzar en el desarrollo0 autonómico y solucionar cuestiones como las transferencias aún pendientes.

Solana, que intervino ante el Pleno de la Cámara Alta para responder a una interpelación del Partido Popular sobre los resultados de los convenios en materia educativa, recordó que la conveniencia de lograr ese pacto y ha sido planteada en varias ocasiones por el propio presidente del Gobierno y por el ministro para las Administraciones Públicas.

La ampliación de transferencias –la educación, entre otras– para las Comunidades que accedieron a la autonomía por el artículo 143 de la Constitución, no debería hacerse, según el ministro de Educación, sin acordar antes entre las principales fuerzas políticas el ámbito general de las competencias que se desean traspasar.

Tras señalar que en estos días el Gobierno mantiene contactos con representantes del Partido Popular para reanudar las conversaciones que quedaron interrumpidas hace un año sobre este tema, dijo que el Gobierno "quiere un acuerdo de carácter político y nacional para llevar el desarrollo autonómico a buen puerto".

El senador del Grupo Popular Isidro Fernández Rozada, autor de la interpelación, criticó los criterios que se siguen a veces al establecer convenios entre el Ministerio de Educación y las Comunidades Autónomas, porque –dijo– "al no haber una política racionalizadora y ordenadora de los mismos, se puede provocar todo tipo de arbitrariedades".

Entre esas irregularidades, Fernández Rozada afirmó que existe un cierto favoritismo por parte de la Administración hacia las Comunidades gobernadas por los socialistas a la hora de suscribir convenios en materia educativa.

"Llama la atención las importantísimas sumas percibidas por la Comunidad de Madrid frente a todas las demás", y destacó otras regiones que suelen salir favorecidas por los conciertos educativos, como Murcia, Asturias y Extremadura, todas ellas con ejecutivos del PSOE.

El ministro rechazó las posibles preferencias hacia determinadas Comunidades y aseguró que "no ha habido incremento de recursos dirigidos hacia regiones con gobierno socialista".

Asimismo, se mostró en desacuerdo con la acusación realizada por ee senador del Grupo Popular de que el Gobierno contenta a las Comunidades socialistas con un mayor número de convenios para acallar las peticiones de mayores transferencias y en concreto, las de Educación.

El ministro insistió en que los partidos de la oposición deben acogerse al ofrecimiento realizado por el Gobierno para llegar a un acuerdo global en cuanto a las transferencias que tienen pendientes las Comunidades del artículo 143 o de la denominada "vía lenta".

Los sábados de este verano
serán EXTRAORDINARIOS

M.C.D.2022

El Papa en México

Reunión con el cuerpo diplomático y jornada pastoral en Durango

Durango (México), (EFE).- Juan Pablo II pasa hoy la cuarta jornada de su segunda visita a México en Durango, capital del estado del mismo nombre, en el centro oeste del país, donde se reunirá con los presos de la cárcel.

Cuando el tiempo se lo permite, el Papa incluye en sus viajes contactos con uno de los grupos más marginados de la sociedad, como son los presidiarios.

Así lo ha hecho en varios países de Iberoamérica, entre ellos Chile, y les dirige mensajes de comprensión y, además, solicita a las autoridades mejores condiciones de vida para los reclusos.

El Papa Wojtyla concluyó ayer, martes, su tercera jornada en México con un encuentro con el cuerpo diplomático, al que dirigió la palabra.

DIGNIDAD Y BIEN DE LOS PUEBLOS

Aprovechó la reunión con casi un centenar de representantes de otros tantos países para hablar del acercamiento político entre México y la Santa Sede, plasmado en el intercambio de enviados especiales, gesto que calificó de solicitud de la Iglesia "por el bien social de los pueblos".

Abordó, asimismo, el drama de los refugiados políticos, problema que afecta a numerosísimas personas de diversos países del mundo y que "amenaza la dignidad del ser humano".

"Urge poner en práctica -afirmó Juan Pablo II– los compromisos ratificados por la comunidad internacional sobre los derechos que han sido solemnemente sancionados desde 1951 por la Convención de la ONU, sobre el Estatuto de los Refugiados, y confirmados por el Protocolo del mismo Estatuto en 1967".

Respecto a la deuda externa, manifestó que se ha convertido en un freno "por no decir en la acentuación del subdesarrollo", lo que demuestra que "no bastan las medidas técnicas para solucionar los graves problemas que amenazan el equilibrio internacional", sino que hay que valorar "la dimensión ética que encierra esta crisis".

Tanto éste como otros problemas internacionales reclaman "la solidaridad entre los pueblos", y en concreto "la vocación a la unidad de toda la familia latinoamericana", que necesita aún más la aplicación de los principios de reciprocidad, solidaridad y colaboración efectiva, favorecidos por "sus comunes raíces históricas".

El Papa comienza su cuarto día de visita a México con una reunión en la Delegación Apostólica de la Ciudad de México con representantes de otras confesiones cristianas y de la comunidad hebrea, que representan al 2% de la población.

Después de dicho encuentro empieza su jornada apostólica en Durango, en cuya sede arzobispal pernoctará para desde aquí, dirigirse mañana, jueves, a Chihuahua y Monterrey.

VERACRUZ (MEXICO).- El Papa Juan Pablo II ora durante la misa que concelebró en Puerto Veracruz, mientras que en segundo plano aparece una imagen de la Virgen de Guadalupe, patrona de México, donde el Pontífice realiza una visita pastoral. (TELEFOTO EFE-REUTER)

IRLANDA

Falleció el Primado de la Iglesia Católica, cardenal O'Fiach

Belfast, EFE.

El primado de la Iglesia Católica de Irlanda, el cardenal Tomás O'Fiach, falleció ayer en Lourdes (Francia), durante una peregrinación, informaron fuentes familiares.

O'Fiach, designado primado de la República de Irlanda en 1977, murió en un hospital de Toulouse como consecuencia de un ataque al corazón, anunció también la emisora de radio británica "BBC".

El cardenal, de 66 años, mostró reiteradamente su oposición a las acciones del Ejército Republicano de Irlanda (IRA), la guerrilla que, según las autoridades, intenta acabar con la presencia del Ejército británico en el norte de Irlanda.

El cardenal tuvo que ser trasladado por la mañana urgentemente desde Lourdes a un hospital de Toulouse donde finalmente ocurrió el deceso.

El primer ministro irlandés, Charles Haughey, al conocer la muerte del primado manifestó su profundo pesar.

NICARAGUA

Los rebeldes entregan las armas a cambio de arroz y fríjoles

El Almendro (Nicaragua), EFE.

Armando Orozco, un campesino nicaragüense de 28 años, se convirtió en un símbolo de paz para Nicaragua al ser el primer "contra" que entregó su fusil a los militares de la ONU en el poblado de El Almendro, a 270 kilómetros al sureste de Managua, a cambio de arroz y frijoles.

Hoy continuará el goteo de combatientes de la Resistencia Nicaragüense que depondrán sus armas, en cumplimiento del acuerdo alcanzado el pasado sábado entre la presidenta de Nicaragua, Violeta Chamorro, y el máximo jefe militar de los rebeldes, "Comandante Franklin" (Israel Galeano), por el que concluye la guerra civil en esta nación que ha causado 30.000 muertos en una década.

Orozco, padre de cuatro hijos, sudaba abundantemente porque docenas de cámaras de televisión y "flashes" apuntaron sobre su rostro cuando estampó la firma que le acreditaba como el primer desmovilizado, no lisiado, tras ocho años de combates.

"Me voy a quedar unos días en este pueblo (El Almendro) con mi mujer y mis hijos, y luego iré a las tierras que me asignen para trabajarlas", expresó Orozco una vez entregado su fusil "AK" y ya con las ropa de civil que le proporcionó la Comisión de Apoyo y Verificación (CIAV).

Tras él se encontraba Julio Paz, un niño de doce años que no portaba armas, "porque yo era correo", y que ha permanecido al lado de los rebeldes tres años.

Vestido con uniforme militar de camuflaje, Paz escondía su rostro cuando los informadores le preguntaban por sus padres y contestaba entre dientes: "ya están muertos".

Según la primera ministra

Lituania podría lograr plena independencia a finales del próximo año

Londres. (Efe).

Lituania puede lograr su independencia a finales del año próximo, y cualquier intento de detener este proceso supondrá un "desastre para la Unión Soviética", según la primera ministra lituana, Kazimiera Prunskiene.

Es una entrevista del periódico londinense "The Independent", Prunskiene, quien inició una visita al Reino Unido, cree que la independencia de su país, con pasaportes propios y fronteras reconocidas, será una realidad a finales de 1991.

La primera ministra se declara dispuesta a aceptar compromisos en áreas de "interés especial", tales como defensa o fronteras, pero puntualiza que su país no renunciará a la declaración de independencia del pasado 11 de marzo.

Prunskiene, que es economista y define su ideología política como de centro, agrega que desearía para su país una "economía de mercado socialmente orientada" y estrechamente vinculada a las economías de los Repúblicas bálticas y escandinavas.

En sus declaraciones a "The Independent", Prunskiene dice respecto a las relaciones de Lituania con el régimen del presidente soviético, Mijail Gorbachov, que éste "abrió la botella, pero eso no significa que nuestra gratitud nos lleve a renunciar a lo que la libertad significa para nosotros".

La primera ministra lituana se declara satisfecha de su reunión, la semana pasada, con el presidente de Estados Unidos, George Bush, en la cual "se me escuchó", agrega.

Al igual que en su visita a Washington, Prunskiene es recibida en Londres como "representante, libremente elegida, del pueblo de Lituania".

Prunskiene se reúne hoy con la primera ministra británica, Margaret Thatcher, y es probable que se entreviste también esta semana con el canciller alemán, Helmut Kohl, y con el presidente francés, Francois Mitterrand.

M.C.D.2022

ACCIONES		Anterior	Hoy
BANCOS			
Bilbao-Vizcaya	M	C 3.150	C 3.175
«	B	-	-
«	BI	-	-
«	V	-	-
Andalucía	M	1.545	1.545
Atlántico	M	C 3.300	C 3.260
Bankinter	M	C 7.480	C 7.500
Bankoa	BI	376	376
Barclays Bank	M	312	316
B. N. P. España	M	302	299
Castilla	M	D. 5.250	5.305
Catalana	B	503	501
Central	M	C 4.550	C 4.750
«	B	-	-
«	BI	-	-
«	V	-	-
Com. Español	M	648	660
Com. Trasatlántico	B	-	-
Cto. Balear	M	545	550
Español Crédito	M	C 3.795	C 3.800
«	B	-	-
«	B	-	-
«	V	-	-
Exterior	M	C 3.220	C 3.250
«	B	-	-
«	BI	-	-
«	V	-	-
Fomento	M	C 1.770	C 1.815
Galicia	M	970	970
Guipuzcoano	M	790	790
«	BI	790	790
Herrero	M	C 4.195	C 4.055
Hispano	M	C 2.740	C 2.815
«	B	-	-
«	BI	-	-
«	V	-	-
Pastor	M	C 6.610	C 6.610
«	B	-	-
«	BI	-	-
«	V	-	-
Popular	M	C 8.500	C 8.680
«	B	-	-
«	BI	-	-
«	V	-	-
Progreso	M	C 2.940	C 2.970
Santander	M	C 4.825	C 4.810
«	B	-	-
«	BI	-	-
«	V	-	-
Valencia	M	315	-
«	V	317	-
Vasconia	M	-	-
Zaragozano	M	644	644
«	B	650	645
«	BI	-	-
«	V	-	-
SEGUROS			
Aurora-Polar	BI	-	-
Bilbao	BI	250	-
Corp. Mapfre	M	C 8.460	C 8.660
Reunión	V	-	-
Unión Fénix	M	C 8.450	C 8.410
INV. MOBILIARIAS/FINANCIERAS			
Cartinbao	M	-	-
Figranvisa	M	-	-
Finsa	M	-	-
Bansaliber	M	960	940
Carmosa	M	1.375	1.375
Cartex	M	D. 210	D. 210
Cartisa	M	1.355	1.360
Ceivasa	M	1.211	1.211
Cofir	M	330	330
Corp. Alba	M	C 7.720	C 7.770
Esp. Inversiones	M	-	-
Fibansa	M	1.200	1.200
Fintisa	M	940	950
Fiponsa	M	1.500	1.500
Gral. Inversiones	M	D. 285	D. 289
Gesinval Europa	M	-	-
Gesinval Ibérica	M	-	-
Herrero	M	-	-
Inbazasa	M	-	295
Inburesa	M	68	69
Intra	BI	340	340
Invatisa	M	1.430	1.445
Invercogui	BI	-	-
Inverpastor	M	159	159
Mobinter	M	-	-
Norvasa	M	890	890
Pratisa	M	1.230	1.240
Rentisa	M	1.360	1.370
Unión Europea	M	290	D. 295

ACCIONES		Anterior	Hoy
ALIMENTACION			
Savin	M	-	-
«	BI	-	-
El Aguila	M	336	342
Bodegas Bilbaínas	BI	-	-
Corp. Alimentaria	M	210	210
Damm	B	-	-
Ebro	M	C 3.450	C 3.400
Elosua	M	-	720
Garavilla	BI	-	-
Gral. Azucarera	M	C 7.700	C -
Ind. Agrícolas	B	1.330	1.360
Koipe	M	C -	C 3.900
Pebsa	M	76	81
Tabacalera	M	C 3.700	C 3.840
Uniasa	M	C 3.990	C 3.995
Unión Cervera	M	81	81
Viscofán	M	C 2.760	C 2.820
ELECTRICAS			
Cantábrico	M	C 1.755	C 1.760
Cataluña	B	C -	C 390
Endesa	M	C 2.200	C 2.235
Española	M	C 500	C 495
«	B	-	-
«	BI	-	-
«	V	-	-
Fecsa	M	-	-
«	B	C 569	C 570
«	B	-	-
«	V	-	-
Gesa	M	C 3.265	C 3.360
Iberduero	M	C 619	C 635
«	B	-	-
«	BI	-	-
«	V	-	-
Nansa	M	C 6.750	C -
Reunidas	M	C 878	C 883
Ribagorzana	B	C 1.550	C 1.550
Sevillana	M	C 600	C 601
«	B	-	-
«	BI	-	-
«	V	-	-
U. E. Fenosa	M	C 505	C 504
«	B	-	-
«	BI	-	-
«	V	-	-
Viesgo	M	C -	C 2.950
SIDEROMETALURGICAS			
Acenor	BI	-	-
Acerinox	M	1.032	954
Acumulad. Tudor	M	C 1.510	C 1.520
Aforasa	M	265	275
Altos Hornos	M	C 449	C 450
«	B	-	-
«	BI	-	-
Amper	M	C 1.570	C 1.660
Asturiana Zinc	M	1.129	1.135
Auxiliar FF. CC.	M	860	850
Bendix España	M	400	408
Cerrajera	BI	210	212
Ceselsa	M	440	-
Citröen Hispania	M	-	-
Coto Cortés	M	495	-
Duro Felguera	M	C 1.525	C 1.515
Española Zinc	M	570	575
Fasa Renault	M	-	495
IB-MEI	M	440	407
Imisa	M	-	-
Jumberca	B	230	235
Macosa	M	C 912	C 912
Nissan Mot. Ibérica	M	C 839	C 844
«	B	-	-
Nueva Montaña	M	C 376	C 376
Ponferrada	M	83,5	89
Santana	M	-	152
Sistemas AF	M	938	941
Tormaleo	M	-	-
Tubacex	M	C 955	C 970
«	BI	-	-
Tycsa	M	-	275
Zardoya Otis	M	C 10.480	C 10.510
QUIMICAS			
Aragonesas	M	C 1.865	C 1.880
«	B	-	-
Carburos	B	C 7.460	C 7.480
Cross	M	C 1.675	C 1.735
«	B	-	-
Ence	M	C 4.020	C 4.230
Explosivos	M	-	-
«	B	-	-
«	BI	-	-
Faes	BI	-	1.500
Fosforera	M	-	355

ACCIONES		Anterior	Hoy
QUIMICAS			
Inpacsa	B	96	95,5
Nicas	BI	-	-
Oxigeno	M	P. 1.070	-
Papelera Esp.	M	C 691	C 687
«	BI	-	-
Papelera Navarra	M	107	107
Petróleos	M	C 2.140	C 2.120
«	B	-	-
«	BI	-	-
Petromed	M	C 7.660	C 7.660
Sarrió	M	C 1.360	C 1.360
Seda Barna	B	C 541	C 550
Sefanitro	BI	191	198
Sciace	M	C 730	C 729
«	B	-	-
Torras Hostench	B	C 1.750	C 1.700
Unipapel	M	1.065	1.060
Vidrala	M	C 3.350	C 3.290
Vilesa	M	765	745
CONSTRUCCION			
Agromán	BI	C 3.500	C 3.560
Asland	B	C 5.690	C 5.750
Corp. Noreste	M	-	1.550
Cristalería	M	1.327	1.342
Cubiertas MZOV	B	-	1.400
Dragados	M	C 3.120	C 3.140
Finac. y Minera	M	-	-
Fomento Obras	B	2.715	2.740
Lemona	BI	-	-
Rezola	BI	P. 725	P. 720
Sansón	B	-	-
Tafisa	M	563	590
Uralita	M	C 3.540	C 3.550
Valderrivas	M	5.185	5.170
Valen. Cementos	M	3.450 EX	3.500
«	V	3.450 EX	3.500
INMOBILIARIAS			
Metro-Vacesa	M	C 5.050	C 5.110
Ahorro familiar	M	310	310
Ceisa	M	-	-
Colonial	B	790	-
El Encinar	M	520	-
Eurobuliding	M	-	-
Inmobanif«	M	-	-
Renta Inmobil.	M	C 1.500	C 1.505
Urbis	M	C. 2.280	C 2.335
Vallermosos	M	C 3.115	C3.190
Zabálburu	BI	-	-
VARIAS			
Acesa	M	C 878	C 878
Aguas Barna	B	680	685
Aguas Valencia	B	-	-
Aumar	M	113	112,5
Catalana gas	B	C 4.540	C 4.575
Finanzauto	M	679	690
Gas Madrid	M	785	781
Iberpistas	M	120	120
Indo	B	650	660
Prosegur	M	C 5.100	C 5.080
Saba	B	850	-
Tabacos Filipinas	B	240	240
Telefónica	M	C 816	C 812
«	B	-	-
«	BI	-	-
«	V	-	-
DERECHO			
		-	-
		-	-
		-	-
		-	-
		-	-
		-	-
		-	-
		-	-
		-	-
		-	-
		-	-
		-	-
Repsol		C 2.410	C 2.390
FONDOS INVERSION			
Bancayafondo I		1.226,53	1.222,49
Bancayafondo III		1.377,39	1.383,43
Bilbao Eurofund		-	-
Fonbancaya		606,58	609,83
Fondonorte		148,38	-
Interbao		1.068,26	1.061,13
Inverahorro		795,75	796,15
Mobilnova		121,35	121,57
Mundiahorro		1.019,70	1.019,92
Patrinova		115,63	116,05
METALES PRECIOSOS			
ORO (ptas./Gramo)		1.377,23	1.366,67
PLATA (Ptas./Gramp)		19,05	18,89

BBV BANCO BILBAO VIZCAYA

M.C.D.2022

En abril, la peseta fue la moneda más fuerte del SME

Madrid, (EFE).–En el primer trimestre del año, la peseta tuvo una gran fortaleza y llegó, a primeros de abril, a alcanzar la posición de moneda más fuerte en el Sistema Monetario Europeo, según informa el Boletín Económico del Banco de España correspondiente al mes de abril.

Este informe señala que la evolución de la peseta estuvo condicionada por el repunte del dólar y la debilidad relativa del marco, afectado por la incertidumbre derivada del proceso de la unión alemana.

Otro de sus artículos está dedicado al análisis de la cuenta de resultados de bancos y cajas de ahorro en 1989, que califica de año de transición.

Destaca que en 1989 el margen de explotación de bancos y cajas creció un 8,9 y un 7,1 por ciento, respectivamente, aunque en proporción con el balance sufrió un descenso de 0,13 puntos porcentuales para bancos y 0,28 para cajas.

Para el Banco de España, 1989 ha estado marcado por una fuerte actividad que impulsó la demanda de crédito del sector privado y tendió a acelerar el aumento del negocio de las entidades.

Ante la inflación, el Banco de España endureció, en un primer momento, las condiciones monetarias a través de los instrumentos habituales, y, en el segundo semestre, estableció límite al crecimiento del crédito, lo que supuso un alza generalizada de los tipos de interés.

El margen de intermediación disminuyó en ambos grupos de entidades, pero más en los bancos debido al aumento del coste de la financiación interbancaria.

En Cajas, se produjo un fuerte encarecimiento de su financiación de clientes que junto con el escaso incremento de la rentabilidad de su inversión crediticia, produjo una caída del margen con clientes. Este fue mayor al aumento de los ingresos derivados de la elevación de tipos en los mercados interbancarios.

Señala que los saneamientos, dotaciones y otros resultados atípicos, representaron en 1989 una detracción muy inferior a la de otros años, especialmente en cajas y el resultado contable aumentó considerablemente, un 29 por ciento en bancos y 73 por ciento en cajas.

Para el futuro, el Banco de España prevé un estrechamiento en los márgenes de intermediación como resultado de un incremento de la competencia, debido al desarrollo de las cuentas de alta remuneración.

No obstante, no aventura la influencia de estas cuentas sobre los resultados de 1990, dados los factores que juegan en sentido contrario, con la disminución de los coeficientes de caja y de inversión y el aumento de los tipos activos desde 1989.

Se refiere a la reforma del coeficiente de caja y afirma que aumentará la competencia dentro del sistema bancario y la conexión entre los distintos mercados financieros, mejorando la transmisión de los impulsos monetarios y aumentando la estabilidad y el contenido informativo de los agregados monetarios.

Beneficios del Grupo BBV, el 12'6 por ciento en el primer trimestre

Bilbao, (EFE).–Los beneficios antes de impuestos del grupo consolidado del BBV alcanzaron en el primer trimestre de este año los 29.975 millones de pesetas, lo que supone un incremento del 12,6 por ciento en relación con el mismo periodo del ejercicio precedente.

Según informó ayer esta entidad el margen financiero se situó en el cuatro por ciento y alcanzó los 88.354 millones de pesetas, lo que, a juicio del propio BBV, "pone de relieve la tendencia al estrechamiento del margen del negocio bancario".

El resto de ingresos ordinarios crecieron un 15,8 por ciento y los gastos de explotación en un 9,8 por ciento. Los otros resultados, incluidos los no típicos del negocio bancario, ascendieron a 1.189 millones de pesetas, con lo que los recursos generados o "cash flow" fueron de 51.684 millones de pesetas, un 10 por ciento superiores a los del periodo anterior.

Las dotaciones a saneamientos y amortizaciones sumaron 21.709 millones de pesetas, un 6,2 por ciento superiores a las del primer trimestre de 1989. El activo del grupo, a 31 de marzo, se situó en los 7,8 billones de pesetas, un 5,5 superiores a los del ejercicio precedente.

Con todo ello el beneficio por cada uno de los 231 millones de acciones en circulación fue de 129,8 pesetas, lo que supone un incremento del 18,3 por ciento.

El propio BBV atribuye este incremento al "favorable efecto de la reducción del número de acciones en circulación como consecuencia de la amortización de capital recientemente efectuada".

Solchaga: Empiezan a observarse procesos de desaceleración de la inflación

Madrid, (EFE).–El ministro de Economía y Hacienda, Carlos Solchaga, dijo ayer ante el Pleno del Senado que se "empiezan a observar algunos procesos de desaceleración de la inflación".

Solchaga, que contestó ayer a una interpelación del senador del PP Mariano Alierta, rechazó que la inflación "esté peor que hace quince meses" y añadió que "estamos registrando una cierta reducción en su nivel".

En el primer trimestre de 1990 la tasa de inflación media ha sido del siete por ciento, según Solchaga, lo que supone el 0,7 por ciento de inflación diferencial respecto de la OCDE.

El ministro insitió en que la inflación "no se ha escapado de las manos del Gobierno", aunque reconoció que la tasa actual "no es buena y debemos corregirla".

Solchaga afirmó que "es conveniente que este país vaya reduciendo el nivel de crecimiento de los salarios nominales y de los precios, lo cual es compatible con el mantenimiento y la ganancia del poder de compra de los salarios".

Subrayó el ministro que una espiral de aumento elevado de precios y salarios sólo puede conducir a un ajuste duro posterior con la consiguiente pérdida de posiciones de los trabajadores en la distribución de la renta.

La credibilidad de la política económica del Gobierno "es bastante grande", dijo Solchaga, a juzgar por la opiniones de los diversos organismos internacionales: "es la más elevada de la historia moderna de este país", puntualizó.

Por su parte, el senador Mariano Alierta achacó el nivel de inflación a la falta de credibilidad de la política económica del Gobierno y solicitó del ministro medidas para reducir el incremento de precios y salarios.

Para la próxima semana, recuerde:

• Invertir en Bonos y Obligaciones del Estado: dé la orden antes del 23 de este mes.
• Invertir en Pagarés del Tesoro: haga su petición antes del miércoles.

Para más información. Teléfono: 900-10 50 50.

M.C.D.2022

Alquileres

ALQUILO piso amueblado. Teléfono 729352.

ARRIENDO local comercial instalado, zona San Lázaro. Teléfono 746376, tardes.

SE ALQUILAN oficinas muy céntricas, c./ Mayor, esquina Patio Castaño. Teléfono 744523.

INMOBILIARIA BERNA alquila pisos. Céntricos.

INMOBILIARIA BERNA alquila oficina céntrica, totalmente instalada, tres despachos. 50.000 ptas.

INMOBILIARIA BERNA alquila oficinas acondicionadas en c./ Mayor.

INMOBILIARIA BERNA alquila locales comerciales en varias zonas. Mayor 100. Teléfono 742164.

SARDINERO, precioso piso, todo exterior, vistas al mar, casa lujo, oficinas. Avda. Castros, 1. Enseña conserje.

ENTREPLANTA apta oficina u otros usos, exterior, Manuel Rivera. Teléfono 720746.

RUSTIC alquila piso y apartamento. 751544.

RUSTIC alquila o vende naves a estrenar, distintas zonas. Teléfono 751544.

ALQUILO local en c./ Empedrada y en la Zona, y cochera. 740961.

INMOBILIARIA A.P.I. Disponemos de apartamentos en alquiler, zona centro, así como pisos amueblados. Información, Martín Calleja, 9.

Automóviles

SANSE concesionario oficial FIAT LANCIA. Procedentes de cambio, seguimos con nuestra compra - venta de vehículos seminuevos. Disponemos stock seleccionado. María de Molina, 2. Tfno. 72 55 41.

AUTOMOVILES 200 Distribuidor oficial de POLONEZ. Compra-venta de vehículos usados. Facilidades, 36 meses. Calle Felipe II. Teléfono 721076.

Fincas

CHALETS Calabazanos, 4 habitaciones, cocina amueblada. 7.750.000. Facilidades. Teléfono 743449 y 772785.

APARTAMENTOS Y ESTUDIOS: Próxima construcción en Martín Calleja.

APARTAMENTOS Y ESTUDIOS: Ideales despachos profesionales o personas independientes.

APARTAMENTOS Y ESTUDIOS: Para vivir en el centro tranquilamente.

APARTAMENTOS Y ESTUDIOS: Desde 23 metros, desde 3.300.000 pesetas.

APARTAMENTOS Y ESTUDIOS: GRUPO 7 INMOBILIARIA, General Franco, 7-Pasaje. Teléfono 751040.

SE VENDE piso. Teléfono 727604.

SE VENDE terreno 10.500 mts. cuadrados, fachada a carretera, próximo capital. Informes: Teléfonos 740750 y 723109.

BODEGA-MERENDERO, Villalobón. Informes Concepción Arenal, 13. Palencia.

INMOBILIARIA BERNA vende pisos en construcción. Varias zonas.

INMOBILIARIA BERNA vende ático en República Argentina.

INMOBILIARIA BERNA vende y alquila naves industriales de todos los tamaños y precios.

INMOBILIARIA BERNA tiene el piso de segunda mano que Vd. está buscando.

INMOBILIARIA BERNA vende fincas de recreo y agrícolas en toda la provincia. Mayor 100. Teléfono 742164.

VENDO-CAMBIO chalet por piso. 740202.

COMPRO casas viejas, con o sin inquilinos. 151843.

POR TRASLADO. República Argentina, 160 m.² Exterior, soleado. INMHOGAR. Menéndez Pelayo, 5-Entreplanta.

INMHOGAR vende en Don Pelayo, Abetos, Reyes Católicos, Jacinto Benavente, Orilla del río, Rep. Argentina, M.ª de Padilla, Portillo Dña. María, Los Alamos, General Mola, etc... Visítenos, ofrecemos garantía en nuestras gestiones. Menéndez Pelayo, 5-Entreplanta.

INMOBILIARIA A.P.I. Urge por traslado venta de piso a estrenar, c./ Rizarzuela, tres habitaciones, salón, cocina-office, dos años, garaje, trastero, suelos madera, gas natural. Información, Martín Calleja, 9.

INMOBILIARIA A.P.I. Pisos céntricos de segunda mano: Tnte. Velasco, Gral. Mola, Valverde, P. Oliva, O. Redondo, Cruz y Castillo, Dña. Sol y Dña. Elvira, Abetos, Avda. Santander, Padilla, etc. Consúltenos. Martín Calleja, 9.

INMOBILIARIA A.P.I. Locales comerciales en venta, alquiler, traspaso; entreplantas. Información, Martín Calleja, 9.

24 VIVIENDAS, locales comerciales, plazas de garaje en construcción en c./ Federico Mayo, esquina c./ Diagonal. Información y venta, AGENCIA SANTOS. Don Sancho 5-3º.

AGENCIA SANTOS vende pisos en calles Los Abetos, San Pablo, Valentín Calderón, c./ Monterrey, Avda. Valladolid, etc. Don Sancho, 5-3º.

SE VENDE piso en construcción en c./ Santiago. Información y venta, AGENCIA SANTOS. Don Sancho, 5-3º.

SE VENDE piso amueblado en inmejorables condiciones. Información y venta, AGENCIA SANTOS. Don Sancho, 5-3º.

APROVECHESE DE SU OPORTUNIDAD
Pisos de 1-2-3 y 4 dormitorios, locales comerciales y plazas de garaje. Su residencial en Avda. de los Vacceos.
Información y venta:
Agencia SANTOS
Don Sancho, 5-3º.

NAVES INDUSTRIALES
Adaptables a sus necesidades, porque iniciamos ahora la construcción en Polígono Ntra. Sra. de los Angeles, Palencia. Totalmente diáfanas. De 114×23 y 132×23. Con calle en medio de 14 metros. Divisibles módulos de 23×12.
Información y venta:
Agencia SANTOS
Don Sancho, 5-3º.
Teléfono: 74 94 07

FINCAS de 25, 11 y 10 hectáreas regadío, Rivera Pisuerga, límite Burgos-Palencia. Teléfono (947) 217688.

VENDO piso Avda. Valladolid. 729117.

VENDO casa nueva de 276 m.² útiles en Villalobón. Teléfono 729447.

EN VENTA DE BAÑOS vendo 2.800 m.² de terreno en casco urbano. 2.500.000 pts. Teléfono 772560.

Ganados y aves

VENDO novillas recién paridas, por no poder atenderlas. 724191.

SE VENDE apriscos y 190 ovejas en Castrillejo de la Olma. José Ignacio Antolín.

VENDO 30 ovejas viejas. Julián Merino, en Ledigos.

VENDO palomas criando. Teléfono 724892.

VENDO 13 ovejas emparejadas. Renedo de Valderaduey. Teléfono (987) 787078.

VENDO borro semental, raza Landschaff. José Merino, Dehesa de Romanos.

VENDO 180 ovejas, Agustín Román. Teléfono 790301, Antigüedad.

SE VENDEN 15 vacas de producción. Teléfono 817489.

VENDO mula. Teléfono 747479, Palencia.

Hospedajes

SE ADMITEN huéspedes señoritas. Teléfono 722562.

Maquinaria

COSECHADORA DE OCASION. Importadas de la Comunidad Económica Europea. Como a estrenar. ENRIQUE SEGURA, S.L. TAUSTE (Zaragoza). Teléfono (976) 854217. Disponibles salvo venta: New Holland 8055, 4'80 ó 5'40 m., 900 horas; New Holland 8055, 4'80 ó 5'40 m., 1.200 horas.; New Holland 8070, 5'40 m., muy pocas horas. Varias; New Holland 8050, 4'80 m., 1.400 horas; New Holland 1540, 4'80 m. Varias; New Holland 1530, 4'20 m.; John Deere 1065, 4'20 m., 1.600 horas.

VENDO empacadora, en perfecto estado de funcionamiento. Para tratar, a partir de las diez de la noche. Teléfono 711421. Sr. Vega.

Préstamos

CONCEDEMOS préstamos, levantamos hipotecas. (91) 5779058.

Trabajo

TAPIZAMOS toda clase de muebles. Precios económicos. Teléfono 769079.

SE NECESITA empleada hogar fija para Santander, responsable, buen sueldo, preciso informes. Teléfono Palencia 740139, 8 a 9.

SE NECESITA dependienta con experiencia, para comercio textil, de 22 a 25 años. Llamar de 11 a 1. Teléfono 740715.

SE NECESITA camarero fines de semana. 752796.

SE NECESITA asistenta de 10'30 a 6'30. 722697.

SE NECESITA asistenta por las mañanas, mayor de 30 años. Teléfono 752184.

SE NECESITA camarero para mesón. Teléfono 729179. Mínimo 80.000, horarios de comedor aproximadamente.

SE NECESITA chica para Isla (Santander). Bar Géminis. Teléfono (942) 679528.

NECESITO señora o chica responsable, 60.000 pts. Teléfono 745876.

¡¡ATENCION MUJER!! Si dispones tiempo libre, eres dinámica y quieres ganar dinero, llámanos. Teléfono (958) 662469.

EMPLEADA de hogar, se necesita, con informes. Teléfono 744762.

SE REPARAN tejados, albañilería en general. 776058.

NECESITO pastor, buen sueldo. Villalba de los Alcores. Teléfono (983) 718102.

SE NECESITA chica interna para Bilbao. Teléfono (94) 4422376.

FONTANERO servicio rápido. Palencia y provincia. Teléfono 745363. Rogelio Malanda.

SE NECESITA empleada de hogar de 8'30 a 2'30. Llamar a partir 7 tarde. Teléfono 752492.

SE NECESITA chica para compartir piso. Dr. Cajal 9-2º Dcha., de 10 a 11 noche. Teléfono 720185.

Traspasos

SE TRASPASA peluquería, económica. Teléfono 725758.

SE TRASPASA bar por cambio de domicilio, poca renta, buena zona. Urge. Teléfono 721390.

TRASPASO bar Estadio por no poder atender. Facilidades. Teléfonos 751222 - 743607.

POR NO PODER atender, se traspasa negocio o local solo, céntrico. Teléfono 730192.

INMOBILIARIA BERNA tiene el traspaso que Vd. necesita. Mayor, 100. Teléfono 742164.

RUSTIC traspasa estupendos negocios de hostelería, desde 1.500.000. Teléfono 751544.

SE TRASPASA cafetería en Bigar Centro. Información AGENCIA SANTOS, Don Sancho, 5-3º.

SE TRASPASA cafetería de amplio rendimiento en muy buen precio. Información AGENCIA SANTOS, Don Sancho, 5-3º.

Varios

CLINICA legal. Interrupción voluntaria del embarazo, planificación familiar. Centro Clínico El Bosque. (91) 2025945 - 2025946.

VENDE jata Frisona, 8 meses. Ordeñadora portátil simple, perfecto fucionamiento. Teléfono 721510.

Vehículos

SE VENDE furgoneta Renault 4, P-3987-C. Teléfono 772065.

TACALSA Concesionario de camiones Volvo, vende camiones usados, cabezas tractoras Volvo, Pegaso y Renault; 3 y 4 ejes basculantes Pegaso. Teléfonos: (983) 358845 - 350832.

M.C.D.2022

El crimen de la vidente

Niega la acusada y un testigo dice: «Si no es ella es su doble auténtico»

Madrid (EFE).-El portero de la casa donde vivía la vidente asesinada con un almirez de bronce macizo, en agosto de 1988, afirmó ayer en la Audiencia Provincial de Madrid que si la autora del crimen no es la acusada, Olivia Amparo Casado, "es su doble auténtico".

Antonio López Bengoechea, portero del número 44 de la calle Abtao de Madrid, declaró ayer tarde junto a otros testigos en la segunda sesión del juicio contra Olivia Amparo Casado, que se celebra desde ayer en la sala primera de la Audiencia Provincial.

El fiscal pide para la acusada una pena de 27 años de prisión ya que, según sus conclusiones provisionales, considera probado que sobre las 5 de la tarde del día 23 de agosto de 1988 la acusada acudió a casa de la vidente Blanca Fernández y, minutos después de que ésta abriera la puerta, extrajo de su bolso un almirez de bronce macizo de unos 25 centímetros de longitud y "por razones que se desconocen" comenzó a golpear a la víctima.

Según las conclusiones del fiscal, la procesada cortó las venas de la víctima cuando se encontraba agonizante, después de que hubiera recibido 24 golpes con el almirez y, tras el crimen, la homicida abandonó la vivienda de la vidente.

El 20 de octubre fue detenida como presunta autora del crimen Olivia Amparo, aunque la Policía no ha logrado establecer si existía alguna relación entre ella y la víctima ni el móvil que pudo causar el asesinato.

El portero de la casa de la vidente explicó ayer a preguntas del fiscal y de la letrada que defiende a la acusada cómo la tarde del crimen un vecino le avisó de los gritos de auxilio que provenían de la casa de la vidente.

Antonio López subió entonces a la casa y llamó al timbre del apartamento, aunque nadie abrió, hasta que una mujer salió y le amenazó con una pistola mientras se daba a la fuga bajando por la escalera corriendo.

Antonio relató ante el tribunal también que reconoció a la acusada cuando, después de haber estado varias horas durante 3 días en un coche policial esperando para haber si reconocía a la mujer que le encañonó, se cruzó en la calle Olivia Amparo.

"En cuanto le vi los ojos la reconocí -dijo el portero– porque me fijé mucho en sus ojos", "no puedo jurar que fuera ella, pero si no es ella, es su doble auténtica", agregó.

Otro de los testigos que declaró ayer en el juicio fue el taxista Angel García García quien aseguró que llevó en su vehículo a la acusada desde la calle Cavanillas hasta la plaza de Manuel Becerra.

Según la declaración de García García, la mujer "iba muy nerviosa y alterada" cuando estuvo en el taxi y dijo que se había fijado en su mirada porque "era muy penetrante y me hizo sospechar que le había pasado algo, como una pelea o algo así".

Sin embargo, la acusada ha negado siempre y también durante su declaración en la vista oral que ella fuese la autora del crimen y declaró que ni siquiera la conocía.

Olivia Amparo dijo en sus declaraciones que la tarde del crimen estuvo en compañía de su madre en un parque cercano a su casa, donde conversó con un desconocido.

Otros de los testigos que declararon ayer fue un matrimonio cubano vecino de la acusada, quienes la calificaron de persona "amable y elegante" cuando la encontraban en los pasillos o en la calle y de "violencia frenética" porque a menudo entraba en casa de madrugada y sostenía discusiones con sus hijos en las que la oían gritar y golpear las paredes.

Los próximos días seguirán prestando declaración en la sala segunda de la Audiencia Provincial de Madrid los testigos llamados por la defensa y el fiscal.

Seis personas, miembros de una familia, asesinadas y degolladas en México

Ciudad del Carmen (México), (EFE).-Seis personas, todas ellas miembros de una familia, fueron asesinadas y degolladas a machetazos en un rancho de su propiedad, en el estado de Campeche, al sureste de México, por individuos no identificados, según informó hoy la Policía de Ciudad del Carmen.

El comandante de la localidad indicó que, por la saña con que cometieron los asesinatos de los seis miembros de la familia Jiménez Damián, los autores podrían ser maníacos.

Según las investigaciones, varios sujetos penetraron en el rancho "El Milagro" para violar a cuatro mujeres de la mencionada familia y a continuación, degollaron a todos.

El portavoz de la Policía precisó que se busca al conductor de un automóvil que dio a conocer a la Policía lo sucedido en el rancho y que después desapareció.

También especuló la Policía con la posibilidad de que el múltiple asesinato sea un caso de venganza entre narcotraficantes.

Roban dos millones en el Banco de Santander de Soria

Soria (EFE).-Dos individuos, que iban armados y con la cara descubierta, atracaron ayer tarde las oficinas del Banco de Santander en Soria, de las que robaron cerca de 2 millones de pesetas, informaron fuentes policiales.

El robo se produjo hacia las 2 de la tarde, en el Banco de Santander de la calle Cortés, cuando dos personas, provistas de pistola y revólver, obligaron a tirarse al suelo a empleados y clientes que se encontraban en la oficina y se apoderaron del dinero.

Los atracadores actuaron a cara descubierta y con bastante nerviosismo, según manifestaron después los testigos del hecho.

Una vez que tuvieron el dinero en su poder, los ladrones encerraron a todas las personas que se encontraban en el establecimiento en el archivo del banco, y se fugaron, sin que hasta ahora hayan sido localizados ni identificados por la Policía.

Asesinado a tiros por un atracador el propietario de un supermercado en Torrelavega

Torrelavega (Cantabria), (EFE).-Víctor Angel Ingelmo Obeso, propietario de un supermercado, fue asesinado a última hora de ayer tarde en Torrelavega por un individuo que entró en el establecimiento con intención de robar y posteriormente huyó.

Ingelmo Obeso, de 38 años, casado y con 2 hijos, se encontraba junto a su mujer en el supermercado "Coper", en la calle Bonifacio del Castillo, cuando un individuo encapuchado que portaba una pistola le exigió el dinero.

En ese momento, el propietario del supermercado llevó la mano al bolsillo para coger los billetes, lo que provocó que el atracador efectuara dos disparos que hicieron impacto en el cuello de Ingelmo Obeso y le causaron la muerte.

Tras el suceso, efectivos de la Cruz Roja que se personaron en el lugar comprobaron que el dueño del supermercado había fallecido, por lo que se avisó al juez de guardia, quien, sobre las 22:00 horas, ordenó el levantamiento del cadáver y su traslado al depósito del cementerio de Río Cabo.

El atracador, tras efectuar los disparos, se dio a la fuga en un turismo en el que le esperaban otros dos individuos.

La familia del fallecido tuvo que ser trasladada al hospital de la Cruz Roja, dado el estado nervioso en el que se encontraban, donde fueron dados de alta a primeras horas de la noche.

Vecinos del Barrio de la Inmobiliaria, donde sucedió el hecho, expresaron su indignación porque en numerosas ocasiones han solicitado protección policial que no les ha sido concedida.

Apuñalado un joven interno en la prisión de Valladolid

Valladolid (ICAL).-En la tarde del lunes pasado se registró un incidente en el interior del centro penitenciario de Valladolid, situado en Villanubla, a 10 kilómetros de la capital, en el que resultó herido un joven interno de unos 25 años. En el incidente, según información facilitada a ICAL por fuentes del interior de la prisión, resultó herido con varias puñaladas el interno que responde a las iniciales Miguel F. C., que fue evacuado en ambulancia desde el centro penitenciario a un hospital de Valladolid.

Herido grave en un bar de Valladolid

Valladolid (EFE).-Flavio Calvo Morán, de 45 años, que fue apuñalado anoche por unos desconocidos en un bar de la calle Alarcón, del centro de Valladolid, sigue en estado grave, informó a EFE un portavoz del Hospital Pío del Río Hortega.

La versión de la Policía señala que anoche recibieron una llamada, por medio del 091, en la que se indicaba que en el bar había un cliente apuñalado.

Personada una dotación policial en el lugar, acompañada de una unidad de la Cruz Roja, el herido fue trasladado al Hospital Clínico donde fue atendido y posteriormente al Pío del Río Hortega donde quedó ingresado en la UVI.

Según la Policía, los autores de la agresión fueron dos desconocidos que en la huida se deshicieron del arma blanca utilizada para el apuñalamiento, un cuchillo de monte de unos 17 centímetros de hoja.

ANUNCIOS POR PALABRAS

Vehículos

TACALSA Concesionario de semirremolques Fruehauf, vende plataformas nuevas y usadas de carretera y basculante de 2 y 3 ejes. Teléfonos: (983) 358845 - 350832.

VENDO furgoneta seminueva con tarjeta de transporte comarcal. Teléfonos 720647 - 725796.

VENDO moto carretera 125 c.c., 8.300 Km., económica. Teléfono 744699.

Ventas

VENDO fotocopiadora. Teléfono 726780.

VENDO 4 cachorros 1 mes, raza Setter inglés. Teléfono 890922.

VENDO grupo riego, 80 tubos de 3'50, gomas y patines. Baltanás, Luis Baranda. Teléfono 790137.

VENDO tejas de derribo. Villaprovedo. Teléfono 730298.

VENDO huevos y perdigones de uno o varios días, de perdiz. Anoto pedidos perdiz para suelta cotos. Información teléfono 723012.

VENDO semilla alfalfa. Teléfono 720388.

AVENA buena vendo, Astudillo. Teléfono 822047.

POR CAMBIO de negocio se venden todas las existencias de mercería a precios interesantes. Llamar al teléfono 726259. Horas de 2 a 4, 723477.

VENDO sofá-cama y cocina mixta. 744027, buen estado.

VENDO lavacabezas y pulpo infrarrojos. Teléfono 751694.

M.C.D.2022

Es una joven madrileña de dieciséis años y en 1989 fue nombrada «Rostro del año» en Francia

INES SASTRE,

LA MODELO ESPAÑOLA MAS COTIZADA A NIVEL INTERNACIONAL

«NO SOY TAN TIMIDA, PERO A UN DESCONOCIDO NO LE VAS A CONTAR TODA TU VIDA»

Juan José Martín

Inés Sastre es, sin lugar a dudas, una de los rostros más sugestivos e insinuantes del panorama artístico español. Con trece años debutó en el mundo cinematográfico por obra y gracia de nuestro insigne director Carlos Saura, a partir de ese momento su carrera hacia el estrellato ha sido imparable.

Esta madrileña de dieciséis años, no obstante, alcanzó su confirmación internacional definitiva tras ser proclamada, el año pasado, como el rostro del año en Francia por un jurado presidido por el famoso actor galo Jean Paul Belmondo. Ahora, sus trabajos en el extranjero son la norma característica de su corta actividad profesional.

UNA MUJER TIMIDA

Inés Sastre siempre ha sido calificada como una mujer extremadamente tímida y dulce, si bien ella no está del todo de acuerdo con esta definición: «No soy tan tímida lo que sucede es que si no conoces a alguien no le vas a contar tu vida».

-¿Cómo surgió la posibilidad de trabajar en el cine con Carlos Saura?

-Yo fuí con una amiga para hacer un anuncio y Carlos Saura, que estaba haciendo un casting en Méjico y Costa Rica, me observó y me contrató para trabajar en su película «El Dorado».

-¿Cómo calificarías esa primera experiencia?

-La verdad es que fue muy positiva ya que fue entonces cuando me planteé en serio seguir en el mundo artístico.

-¿Por qué fuiste elegida el rostro del año en Francia?

-No lo sé muy bien. Es un concurso que organiza una agencia francesa y se realiza una preselección en cada uno de los países. Pero ese año en España no se hizo y me seleccionaron a mí. Llegué a la final y gané lo cual suponía un contrato de dos años con la agencia francesa más importante del momento.

UNA ESTUDIANTE MAS

-¿Has abandonado los estudios?

-No, en la actualidad estoy estudiando tercero de BUP, y quiero seguir. Ahora bien, es muy difícil compaginar trabajo y estudios, pero recibo clases particulares en casa e intento estudiar mucho.

-¿Apruebas?.

-Sí, de momento voy aprobando -sonríe Inés con su natural simpatía.

-¿Te ven tus compañeros de un modo distinto?

-No, los compañeros no me tratan de un modo distinto ahora, sigo siendo una alumna más.

-¿Piensas realizar estudios universitarios?

-No tengo ni idea. Si me voy a trabajar a EEUU con la agencia intentaría realizar algún curso de interpretación en una escuela muy buena que existe en New York. Siempre hay algo para estar ocupada.

-¿Te esperabas el éxito que estás obteniendo?

-La verdad es que no, me ha cogido un poco desprevenida.

UNA AFICIONADA AL GOLF

-¿Cuántas películas has realizado hasta ahora?

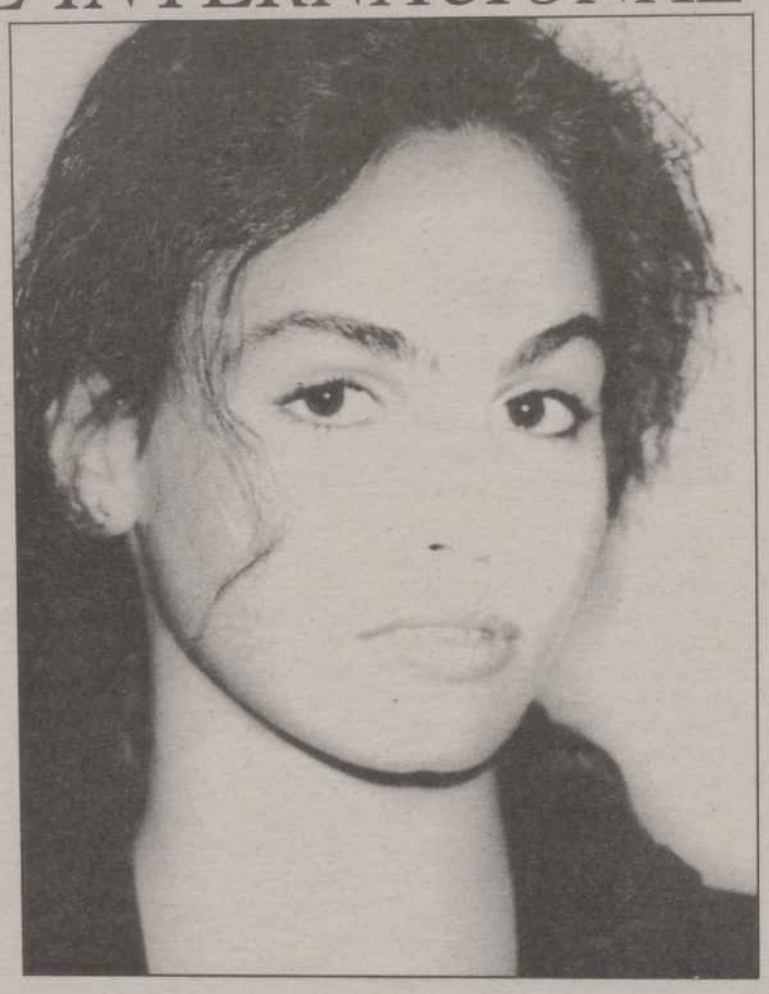

-Tres. «El Dorado» con Carlos Saura, «Juana de Arco en Mongolia» que participó en el Festival de Berlín, y la última ha sido «Fuga del Paraíso» que se estrenará en septiembre en el Festival de Venecia. Ya veremos si puede obtener algún premio importante.

-¿Por qué trabajas tan poco en España?

-Porque las cosas que me han ofrecido no me han interesado o bien porque no he tenido tiempo para hacerlas.

-¿Cuál es el motivo de que tu carrera se centre fundamentalmente en el mundo de la moda?

-Porque me gusta, también por el dinero, un poco por todo. Haciendo publicidad me encuentro muy cómoda porque es un trabajo muy creativo.

-¿Cómo es el mundo de la publicidad por dentro?

-Muy bonito, además la gente es muy simpática, y cuando estás mucho tiempo sola intentan cubrir al máximo esos huecos de soledad.

-Cuál es tu principal afición?

-Me gusta leer, pero soy una gran aficionada al deporte del golf.

CRUCIGRAMA

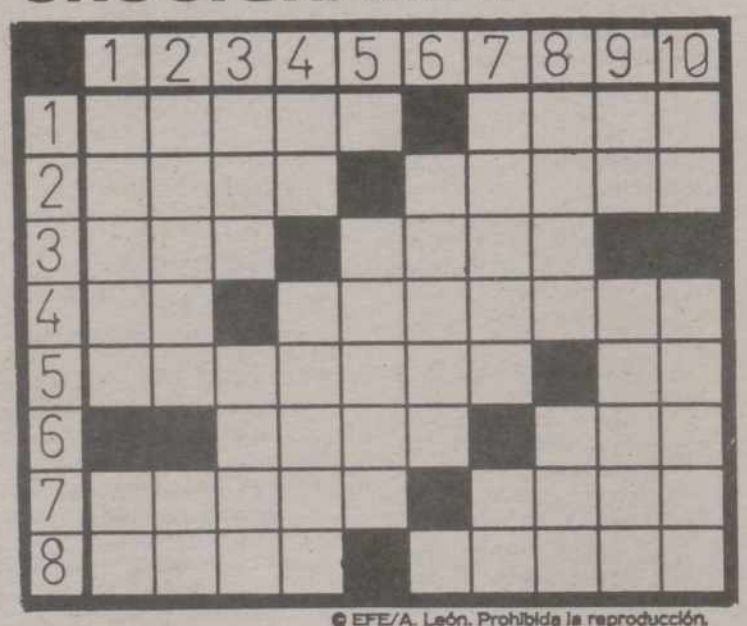

© EFE/A. León. Prohibida la reproducción.

HORIZONTALES: 1: Campesino de Cataluña o Baleares. Solicita. 2: Poeticamente; firmamento. Palpar, manosear. 3: Lirio. Fatuo, pasmado. 4: Algo, cualquier cosa. De dos dientes. 5: Mayor que gobierna la cabaña y manda a los demás zagales y pastores. Artículo. 6: Paraiso terrenal. Nombre de consonante. 7: Popularmente; cura. Ala sin plumas. 8: Mineral que atrae al hierro y acero. Orilla de la calle destinada a los peatones.

VERTICALES: 1: Mondar. Letra griega. 2: Rey de los hunos. Símbolo químico del americio. 3: En inglés; sí. Letra griega. 4: (al rev.) Nota musical. Zanja que forman en la tierra las aguas llovedizas. 5: Consonante. Jefe, dirigente. 6: Modelo de automovíl de carrocería cerrada, Vocal. 7: Polvillo fecundante de las flores. Símbolo químico del actinio. 8: Lago de los Pirineos de Aragón. Nombre de consonante. 9: Entrega. Contenido literal de un escrito. 10: Símbolo químico del erbio. Nombre de mujer.

«PROBLEMA» DE LA SUMA

ORDENE ADECUADAMENTE LOS NUMEROS EN LOS SUMANDOS, Y OBTENGA LAS SUMAS TOTALES.

SOLUCIONES A LOS PASATIEMPOS DEL DIA ANTERIOR

AL CRUCIGRAMA

HORIZONTALES: 1:Vedar. Hada. 2: Obús. Gotas. 3: Cam. Sano. 4: An. Sardina. 5: Lorenzo. ¡Uf!. 6: Anta. Ibi. 7: Acido. Edén. 8: Raza. Grasa.

VERTICALES: 1: Vocal. Ar. 2: Ebano. Ca. 3: Dum. Raíz. 4: As. Senda. 5: R. Santo. 6: Garza. G. 7: Hondo. Er. 8: atol. Ida. 9: Da. Nubes. 10: As. Afina.

AL VISTAGRAMA

1.ª- Hoja (1-E). 2.ª- Zapatilla (5-D). 3.ª- Ceja de la niña (3-D). 4.ª- Línea de la pared (4-E). 5.ª- Rama. (1-A). 6.ª- Bola (2-D).

M.C.D.2022

María Teresa Campos:

«En televisión no me habían dado la oportunidad que me merecía»

Desde el día 16 de abril, María Teresa Campos volvió a las pantallas de TVE para sustituir a Jesús Hermida en los puestos de director y presentador del programa "A mi manera". La periodista malagueña trabajó anteriormente con Hermida en la etapa de "Por la mañana" donde se encargaba de la sección de cotilleo.

"En televisión no me habían dado la oportunidad que me merecía", explica la nueva directora de "A mi manera". María Teresa Campos ha trabajado generalmente en la radio, llegando a ser subdirectora del espacio "Hoy por hoy" de Iñaki Gabilondo. Enviudó hace cinco años y tiene dos hijas: Carmen y Terelu, esta última trabaja en el espacio "A mi manera" y se encarga de llevar a los cantantes.

"CONTINUARAN LAS TERTULIAS"

–¿Pero ¿vuelves para sustituir a Hermida o para hacer un programa nuevo?

–Regreso a la tele para ponerme en el puesto de Jesús. El programa no tendrá cambios importantes ni cambiará el nombre.

–¿Vas a mantener las tertulias?

–Por supuesto. Las tertulias me gustan y están de moda. Está demostrado que han funcionado. Por aquí han pasado más de cien personas y son una muestra de la libertad de expresión de este medio. Seguiré contando con los tertulianos de siempre y se incorporarán otros.

–¿Es fácil sustituir a Hermida?

–No creo que empezar a hacer un programa que ya había comenzado Hermida vaya a salir peor. He aceptado porque es un puesto donde uno puede lograr el éxito. Para un profesional es un reto y estoy convencida de que lo voy a hacer bien.

"TODO EL EQUIPO ME QUIERE"

Fue el propio Hermida el que propuso a María Teresa como su posible sustituta. "Dije que sí porque había que encontrar a una persona que aceptara el equipo. Yo ya les conozco a todos y me quieren bastante".

El último trabajo de María Teresa fue en la SER junto a Iñaki Gabilondo, pero desde hacía seis meses su voz había sido censurada por parte de la empresa radiofónica.

–¿Qué ocurrió?

–El pasado pasado está. Mi carrera profesional es muy larga y éste ha sido el único problema que he tenido. Le tengo que agradecer a Jesús Hermida su confianza. Cuando yo me marché de su programa, pensé que me iba a un buen trabajo con un buen contrato. Pero todo salió mal. He estado seis meses sin salir al aire y he seguido cobrando un sueldo muy alto. Ahora Jesús me ha dado la oportunidad de que se me vuelva a oír.

Para María Teresa lo importante es que el programa no va a cambiar, pero ella va a aportar su personalidad. "La gente tiene necesidad de pasarlo bien. Habrá mucho humor, que conseguiré con mi lenguaje típicamente irónico.

"SER CAPAZ DE MANTENER EL LISTON"

–¿Vas a seguir contando con los presentadores actuales?

–Todos los que aparecen en pantalla continuarán, a no ser que ellos mismos decidan irse. Lo que más me preocupa son los contenidos del programa.

–¿Volverán Nieves Herrero e Irma Soriano?

–Si ellas quieren, sí.

–¿Cuál es tu principal objetivo para la nueva etapa de "A mi manera"?

–Que continúe siendo un programa de éxito y ser capaz de mantener el listón que ha puesto Hermida, o superarlo, si se puede.

Nieves Suárez

PROGRAMACION TV

MIERCOLES, 9

1ª CADENA

17,50 Avance Telediario
17,55 Los mundos de Yupi
18,25 Cajón desastre
19,20 3 X 4
20,15 Informativos Territoriales
20,25 Conexión con la programación nacional
20,30 Telediario-2
21,00 El Tiempo
21,08 El tiempo es oro
22,15 Miss Marple
"El tren de las 4,50 de Paddington" (1.ª parte)
23,10 El marco de la fama
"Tempo de Liceo"
00,15 Telediario-3
00,50 Ultima sesión
"La República perdida", 1983, 140'
Dirección: Miguel Pérez
03,10 Despedida y cierre

2ª CADENA

17,50 Sesión de tarde
Ciclo: Mitos del cine mexicano (Emilio Fernández)
"Bugambilia", 1944, 95'
Dirección: Emilio Fernández
Intérpretes: Dolores del Río, Pedro Armendáriz, Julio Villarreal, Alberto Galán, Paco Fuentes, Stella Indo
19,30 Cerca de las estrellas
20,15 –Futbol
Final Recopa
Sampdoria de Italia-Anderlecht de Bélgica
En directo desde Gotemburgo
–Voleibol
Campeonato del Mundo Femenino "B"
España-Francia
En diferido desde el Pabellón del P. de Santa María (Cádiz)
–Ciclismo
Vuelta Ciclista a España
Resumen
–Vía Olímpica
"Gimnasia artística"
22,15 Noticias-2
22,45 Corazón
(Rep. en TVE-2: Jueves 10, a las 9,05)
23,45 Estrenos TV
"Un papel corto"
01,15 La Noche
"Regreso al futuro"
Modera: Felipe Sahagún
02,15 Despedida y cierre

JUEVES, 10

1ª CADENA

7,45 Carta de ajuste
7,59 Apertura
8,00 Buenos Días
10,00 La buena hora
–Webster
"McGraff"
–Avance Telediario
–Santa Bárbara
–Avance Telediario
–Dibujos animados
"El duende mágico": Papá vuelve a ser un niño
13,30 Magazines Territoriales
13,59 Conexión con la programación nacional
14,00 Murphy Brown
"Historietas".

14,30 Informativos Territoriales
14,55 Conexión con la programación nacional
15,00 Telediario-1
15,30 El Tiempo
15,35 A mi manera
–Cristal
Victoria tiene una inesperada reacción al darse cuenta de que se está comportando con Cristina del mismo modo que la madre del padre Angel de Jesús se comportó con ella veinte años atrás.
17,50 Avance Telediario
17,55 Los mundos de Yupi
18,25 Cajón desastre
19,20 3 X 4
20,15 Informativos territoriales
20,25 Conexión con la programación nacional
20,30 Telediario-2
21,00 El tiempo
21,08 Treinta y Tantos
"Hablando de noche"
22,00 Punto y aparte
Dirección y presentación: Manuel Campo Vidal
23,40 Enredo
00,05 Telediario-3
00,40 Ultima sesión
"Cristóbal Colón, de oficio descubridor", 1982, 85'
Dirección: Mariano Ozores
Intérpretes: Andrés Pajares, Luis Varela, Fiorella Faltoyano, Juanito Navarro, María Kosty, Manolo Gómez Bur, Rafaela Aparicio
Mientras los Reyes Católicos empiezan a unir los fragmentos separados de la autonomía española y Granada cae en manos de las fuerzas nacionales, llega de Portugal un tal Cristóbal Colón, navegante genovés, que asegura ser capaz de descubrir nuevos mundos.
02,05 Despedida y cierre

2ª CADENA

7,45 Carta de ajuste
7,59 Apertura
8,00 Con tu cuerpo
8,15 Dibujos animados
"Una bruja tal cual"
8,40 Cursos de idiomas
9,05 Corazón
(Repetición)
10,00 Hoy a las 10
11,00 Manten vivió el sueño
(Segunda parte de la serie "Toda una mujer")
12,00 Las doce en punta
"La hora de ocio"
13,00 Los Brett
(Nueva serie)
"El rey no morira"
14,00 Eurodiario
14,30 Entre líneas
(rep. TVE-1: Domingo 13, a las 6,25)
15,00 Tira de Música
15,30 Vuelta Ciclista a España
Final de la etapa del día: Pamplona-Jaca
17,00 Documental
"Un paraíso bajo el Arco Iris"
17,30 Sesión de tarde
"Vida de mi vida", 1949, 86'
Dirección: David Miller
Intérpretes: Ann Blyth, Farley Granger, Joan Evans, Jane Wyatt, Natalie Wood, Ann Dvorak, Donald Cook
En la familia de los Macanby todo parece ir maravillosamente, así como entre sus tres hijas: Gail, Joan y la pequeña Penny. Pero Joan siente una profunda envidia y celos por su hermana mayor, más atractiva que ella y novia de Chuck, un joven instalador de televisiones. Un día, accidentalmente, Joan descubre que Gail no es hija legítima de sus padres, sino adoptada. Y en una discusión a causa de Chuck, Joan, ciega de celos y rabia, lo pone en conocimiento de Gail: profundamente impresionada, Gail decide conocer a su verdadera madre –su padre murió– y los Macanby la ponen en contacto con ella
19,00 Cortometraje
"Hablar después de oír la señal"
Dirección: Antoni Verdaguer
19,15 El Mirador
19,30 Cerca de las estrellas
–Baloncesto
Play-off por el título
Cuartos de final
–Ciclismo
Vuelta Ciclista a España
Resumen
–Vía Olímpica
"Gimnasia artística"
22,00 Noticias-2
22,30 El primi juego
22,50 Jueves Cine
"Muerte en Roma", 1972, 99'
Dirección: George Pan Cosmatos
Intérpretes: Marcello Mastroianni, Richard Burton, Leo McKern, Renzo Montagnani, John Steiner, Delia Boccardo
Marzo de 1944. Roma todavía está ocupada por las fuerzas alemanas, que prohíben actos públicos en conmemoración de la llegada al poder del partido fascista; además, insisten en mantener la orden de patrullar las calles con las SS a pesar de su carácter de abierta provocación. La resistencia italiana planea cuidadosamente un atentado contra esa patrulla, aunque saben que, si tiene éxito la población se verá obligada a soportar la salvaje represalia de los nazis
00,40 Metrópolis
"Fischli y Weiss"
01,10 La Noche
"El sol de medianoche"
Modera: Sivila Pironti
02,15 Despedida y Cierre

M.C.D.2022

Bonoloto martes

No hubo acertantes de seis

Madrid, (EFE).–En el escrutinio del sorteo de la Bonoloto, celebrado ayer en Madrid, no ha aparecido ningún acertante de máxima categoría (seis aciertos), por lo que cantidad destinada a este premio, 21.746.752 pesetas, pasa al "bote" que se sorteará el próximo domingo y que asciende a 134.215.833 pesetas.

De segunda categoría (cinco más el número complementario) hay un único acertante que percibirá 8.155.032 pesetas; y de tercera categoría (cinco aciertos) 85 que recibirán 181.223 pesetas.

Los 5.820 de cuarta categoría (cuatro aciertos) cobrarán 3.114 pesetas; y los 116.460 de quinta categoría (tres aciertos) 233 pesetas.

Para Goytisolo, la poesía está en estado terminal

Sevilla, (EFE).–El escritor Luis Goytisolo aseguró ayer en Sevilla que la poesía, a diferencia de los otros géneros literarios, "está más allá de la crisis, en estado terminal".

"Los únicos lectores de poesía son los propios poetas y esta situación de endogamia es muy mala, ya que se tiende a decir lo ya dicho por otros anteriores", dijo Goytisolo, quien presentó en Sevilla el número 16 de la revista "Letra Internacional", de cuya dirección se hará cargo a partir de ahora.

Sabor a Cuba.- MADRID.- El ballet cubano TROPICANA, durante la escenificación de su coreografía «Sabor a Cuba» en el teatro Alcalal Palace de Madrid. (EFE/ Albertò Martín)

Crisis, literatura y sociedad

Madrid, (EFE).–El escritor y Premio Nobel, Camilo José Cela aseguró ser consciente de la crisis que está atravesando la literatura y "es ingenuo pensar que su quiebra no esté ligada a la crisis de la sociedad.

Cela hizo estas declaraciones en el transcurso de la conferencia que sobre "El escritor y su conciencia" pronunció en la Fundación Ramón Areces, dentro de los actos "In Memoriam" de su fundador.

La muerte de la literatura –continuó Cela– sería un problema de la muerte de la cultura, entendiéndose ésta como un conjunto de artes, formas de conciencia y patrimonios intelectuales que los hombres han reunido a lo largo de su historia.

Cela aseguró que el escritor tiene la conciencia tranquila ya que no es su labor ser redentor de masas, sino que su actividad acaba en la tarea de denunciar.

«Lady Godiva» cabalga de nuevo

Winston-Salem (EE.UU.), (EFE).–Una mujer, de veinte años de edad y cuya identidad es mantenida en el más estricto de los secretos, desfiló el lunes desnuda y montada en un caballo por las calles de Winston-Salem para protestar por un pretendido aumento impositivo de la propiedad en un 41 por ciento.

Portavoces policiales señalaron que unas 10.000 personas se congregaron en las calles y ventanales de los edificios para presenciar, a plena luz del día, esta particular forma de protesta.

Montada sobre un caballo pinto, cubiertas sus partes íntimas con su larga cabellera rubia y adornada únicamente con un triple collar de perlas, la anónima "Lady Godiva" circuló desnuda entre los aplausos y gritos de un público compuesto en su mayoría por hombres, uno de los cuales intentó acercársele para entregarle una rosa.

Con esa forma de protesta, la joven recreó una leyenda del siglo XI en Inglaterra, según la cual, la esposa del conde de Leicester, llamada lady Godiva, recorrió desnuda y a caballo las calles de la ciudad de Coventry para ganar una apuesta a su marido, que se había comprometido a revocar una subida de impuestos si la dama daba ese paseo a caballo.

La protesta contra la alcaldía municipal de Winston-Salem que proyecta elevar al 41 por ciento los impuestos a la propiedad, fue organizado por una asociación de ciudadanos que se oponen a este incremento tributario.

Para el astrólogo Lice Moreno

Los ángeles son extraterrestres

Santiago de Compostela, (EFE).–El astrólogo Lice Moreno, que participa en las jornadas de ovnilogía "Expo Ovni Vigo 90", dijo a EFE que "los llamados hombres dioses o ángeles de ayer, llamados ahora extraterrestres, siguen ahora como antes incidiendo en la evolución del hombre".

Para el especialista, tras realizar una revisión de las épocas astrológicas aries, piscis y acuario, "todas las teologías, teogonías y mitologías de los pueblos han sido dictadas por seres que provienen del espacio".

Estos seres –subrayó a EFE Moreno– "podrían encajar dentro de nuestra cultura tecnológica, como seres muy avanzados, que han actuado y actúan sobre la masa humana al entregar al hombre los primeros estímulos de cultura y espíritu".

Lice Moreno aseguró que un "contactado" panameño, llamado Máximo Camargo, "fue guiado a mi casa por seres extraterrestres para permitirme cerrar una investigación que yo había iniciado a nivel psíquico, y que en él se concretó a nivel físico, al entrar en contacto con tres seres".

"Máximo Camargo me relató, señaló el ovnílogo, que dos extraterrestres hablaron con él, uno de ellos decía llamarse Quetchacoalt, el dios de los mayas, y el otro Ramerik, a quien en la India llamaron Rama, y en Egipto, Ra".

Camargo me confió algunos de los mensajes que le habían sido transmitidos por estos seres del espacio, indicó Lice Moreno, "por ejemplo, me anunció, con años de antelación, los cambios que después, efectivamente, se han producido en la URSS, o unas tormentas gravísimas a nivel electrosolar, que científicamente está probado que ocurrieron".

El especialista insitió en que "también los extraterrestres comunicaron a este hombre un estudio del futuro del año 2.000 muy extenso".

Este contacto y su contenido "podría cerrar un ciclo en la historia de la humanidad, y con él, el ciclo maya", agregó Lice Moreno, pues confirma las investigaciones del grupo Planet Art y otras asociaciones de investigación extraterrestre.

Según Lice Moreno, "los indios Yupi guatemaltecos confirmaron que sus chamanes habían visto por el cielo una mano que, según sus leyendas, anuncia la Llegada de Queltchacoalt".

La tradición de este pueblo, concluyó, "señala que tras la llegada del dios de los mayas, quedarían 24 años, hasta el 2011, para que acabase esta civilización y para el comienzo de una época de justicia, paz y amor en la tierra".

Lice Moreno, que estudia el fenómeno extraterrestre desde hace quince años, es autor, entre otros libros, de "Alternativa Extraterrestre", "Moisés, Historia de un Contacto" y "Angeles ayer, extraterrestres hoy".

M.C.D.2022